# O sr. Heitor Collet vae ser chamado a explicar o destino da quantia de 923 contos de reis, desviados da caixa do jogo no curto periodo de sua interinidade no infeliz governo fluminense

16 PAGINAS

# Diario Carioca

200 RÉIS

Director-Presidente HORACIO DE CARVALHO JUNIOR

Fundador: J. E. DE MACEDO SOARES

Director-Thesoureiro J. B. MARTINS GUIMARÃES

Praça Tiradentes n.° 77

Anno X — Numero 2.793

Rio de Janeiro, Terça-feira, 20 de Julho de 1937

# No Comicio do Proximo Sabbado o Povo Carioca Demonstrará o Seu Decidido Apoio á Candidatura do Sr. José Americo

## Caldo requentado

Não sabemos se chegam fóra de tempo, alguns commentarios edificantes sobre a festa democratica da sexta-feira passada. Se os leitores já não se lembram do esfogueteado setimo lançamento da candidatura constitucionalista, recorram aos jornaes velhos e sigam as ponderações de um jornalista, de volta do retiro na roça.

Em meio da azafama dos "convidados", portadores de coupons, de "vales" de chopp e sandwiche, na atoárda de bombas e gyrandolas, os parceiros ouviram quatro oradores, afóra um sujeito que leu uma especie de manifesto firmado por 37 advogados, inclusive toda a officina do sr. Justo de Moraes — dizendo-se a maioria dos causidicos que pleiteam nos pretorios da capital... Dos quatro oradores, o sr. Octavio Mangabeira saiu-se "malo-malo", mas articulando bem as palavras. Os tres outros estiveram abaixo da critica.

O sr. Salles Oliveira cantonou-se nos logares communs, deu algumas timidas piadas, repetiu chavões bem conhecidos. Na verdade o moço pouco poderia adeantar, enquadrado pelo proprio sr. Mangabeira e os srs. Bernardes, Antonio Carlos, Cesario de Mello, Raul Fernandes e, dignamente representados, mais os srs. Flores da Cunha e Sylvio de Campos. Que poderia dizer a semi-virgem de 1932 deante dessas abbadessas do antigo regime, os sete peccados mortaes da primeira Republica? Poderia falar na arte subtil da intriga e da politicagem nas oiças do sr. Octavio Mangabeira? Poderia alludir aos crimes contra as liberdades publicas deante do sr. Bernardes? Tocar de raspão, que fosse, no sr. Antonio Carlos, o veneravel dos trapaças e tapeações politicas? Bulir de leve no candilhismo truculento de que o sr. João Carlos é o nuncio, entre duas anecdotas? Referir as fraudes eleitoraes em face do mestre-manipulador sr. Cesario de Mello? Recordar o seu lamentavel abraço no sr. Sylvio de Campos, depois do assalto e tentativa de morte no "Correio Paulistano"? Mastigar qualquer coisa sobre a triste subserviencia do sr. Raul Fernandes?

Enquadrado, como estava, o nobre candidato nada poderia dizer de aproveitavel, salvo se quizesse descer do tablado para a directoria da Mogyana.

*

Houve, porém, um trecho do discurso do sr. Mangabeira, na verdade, succulento. O pragmatico politico bahiano contou pelos dedos dois annos e quatro mezes de mandato, que o sr. Salles Oliveira sacrificou, descendo democraticamente do governo paulista... para se candidatar a quatro annos do governo federal. Se fosse negocio certo, convenhamos, não seria máo. Mas se não é certo, tal não é a opinião do sr. Salles Oliveira, nem dos pombinhos, como o sr. Bayma, o sr. Ferreira ou o sr. Pereira Lima. Todo esse côro angelico acredita, duro como ferro, que o sr. Salles Oliveira vae fazendo, apenas, um estagio na planice, para em 3 de janeiro iniciar a viagem ás cumiadas. Tudo está, em que os eleitores lhe dêem o viatico, para subir ao paraiso do Poder.

Assim o sr. Octavio Mangabeira transformou um calculo numa corôa de espinhos. E accrescentou, talvez reflexamente, uma observação que por certo ainda não occorreu ao candidato: os inevitaveis soffrimentos e vicissitudes de uma candidatura fracassada. Isso acontecia a um homem do genio, da força, da autoridade de Ruy Barbosa; succedeu até arrastal-o ao tumulo, a uma figura quasi legendaria como foi Nilo Peçanha.

O sr. Salles Oliveira não sabe a que preço de sangue e suor terá de pagar, pelo resto da vida, estes momentos fugazes de orgulho, presumpção e fantasia.

Vencido, os companheiros desenganados vão-lhe arrochar o lombo com o peso dos erros communs. Recairão na sua cabeça responsabilidades iniquas. Será o bodo-expiatorio, portador das culpas de todos. Nem ao menos poderá allegar sua natural insignificancia, dizendo, depois do fracasso, que foi na realidade o desaguadouro de paixões e interesses alheios. Cada correligionario encarnará, no tempo da expiação, um credor intolerante, azedo e malcriado.

*

Desde já, na pressa de descalçar um borzeguim apertado, a irmandade da procissão vae atropelando o andor. Cada um, dentro da candidatura democratica, tem suas penitencias, seus desejos, seus negocios. O que interessa não é o santo com seu resplendor, emergindo numa nuvem de incenso. Todos sabem que o santo é de páo; de carne e osso, são os devotos, pedindo a Deus.

O doutor Noyzes, que tirou carta de malaco, bramando no festival do America disse uma primeira vez: Armando de Salles Oliveira. Depois, entrando em duvida, chamou Armando Salles de Oliveira. Na terceira vez, ainda incerto, exclamou: Armando Salles e Oliveira. Afinal rectificou: Armando e Salles de Oliveira! Esses repetidos "lapsus linguae" mostram que o nome do candidato, tão pouco conhecido, jaz ainda na superficie da memoria do publico. O erro insistente prova que nem o doutor Novaes está sufficientemente familiarizado com os correctos appellidos de um cavalheiro, que se candidata a chefe da Nação!

Existirá algum leitor conscio de ser jámais possivel um orador de comicio politico dizer por engano, Ruy de Barbosa? Ou Nilo e Peçanha? Ou Getulio de Dornellas e Vargas??? Não é possivel equivoco dessa monta, que logo desfecharia o protesto e a hilaridade do publico, parecendo que o orador estivesse pondo de proposito no ridiculo o seu candidato "nacional".

No radio não percebemos protesto, gargalhada, exclamação da assistencia. Entre os cinco mil convidados de boca cheia, nenhum se deu conta do verdadeiro nome do idolo da Democracia!!!

J. E. de Macedo Soares

## O Desanimo das "Virtudes" da U. D. B. Que Consideram Perdida a Causa Armandista

### O Espectaculo do Circo "De Salles" Foi a Pá de Cal no Enthusiasmo dos Ingenuos --- As Lamentações do Sr. Armando de Salles --- Continúa Tranquilla a Situação Politica --- Fracassam os Esforços da "Mentira Dirigida" --- A Viagem do Candidato Nacional a S. Paulo --- O Movimento nos Estados --- Approvado o Parecer Sobre a Intervenção no Districto

A situação politica apresenta-se calma. Apesar dos esforços da "campanha americana", que mobilizou a mentira no sentido de criar um ambiente de agitação, recorrendo aos processos das mais torpes explorações, apesar de tudo isso, que tem custado rios de dinheiro, o paiz continua em perfeita tranquillidade. Esse facto nada apresenta de auspicioso para o armandismo, cujo desejo de agitar é evidente, para que assim possa o povo se interessar pela sua candidatura. Outro não foi o objectivo do espectaculo do America. No emtanto, o resultado foi negativo. A população carioca primou pela ausencia. Não compareceu ao stadium do America 20 % do eleitorado do Districto. E a calmaria prosegue.

Dahi decorre em grande parte o desanimo das "virtudes" da U. D. B. A ultima tentativa que fizeram redundou no fracasso já de todos conhecido. As massas populares não "fazem fé" com o "nacionalismo" nem com o "liberalismo" do candidato peceista. Essa mystificação caiu pela base, com o exemplo, ainda recente, do Governo do sr. Armando de Salles, em S. Paulo. E o que mais aterroriza é o espantalho da majoração dos impostos...

Como se sabe, para que houvesse numero para a funcção do circo, a campanha americana trouxe ao Rio milhares de adventicios. Mesmo assim, com todo derrame de dinheiro, a vela do P. C. não pegou vento... Isso já está encabulando a gente da U. D. B. Quanto ao candidato, esse desde muito que se julga perdido. Não vêem como vive se lamentando por haver deixado o governo paulista? Foi um golpe errado, confessa, o sr. Armando de Salles, aos seus "inimigos intimos"...

Mas, emquanto a deserção se processa nos arraiaes armandistas, a candidatura José Americo obteve adhesões em todos os pontos do paiz. Agora vae chegar o momento do povo carioca se pronunciar sobre a causa nacional. No proximo sabbado, realizar-se-á o grande meeting

(Continúa na 8ª pagina).

## O Almoço Hontem Offerecido ao Sr. Benedicto Valladares

### A homenagem prestada pela bancada situacionista de Minas ao illustre governador montanhez --- Compareceu o sr. José Americo --- O discurso do sr. Noraldino Lima --- O agradecimento do sr. Benedicto Valladares

O governador Benedicto Valladares conversando com o sr. José Americo

Realizou-se hontem, ás treze horas, num dos salões do "Jockey Club", o almoço que os representantes situacionistas de Minas no governo federal, no Senado e na Camara dos Deputados, offereceram ao governador daquelle Estado, sr. Benedicto Valladares, ora nesta capital.

Ao lado do chefe do executivo mineiro, sentaram-se o sr. José Americo, candidato da maioria das forças politicas do paiz á presidencia da Republica, os ministros de Estado, srs. Odilon Braga e Gustavo Capanema, senadores Waldomiro Magalhães e Ribeiro Junqueira, os deputados Pedro Aleixo, presidente da Camara; Carlos Luz, leader da maioria; Noraldino Lima, leader da bancada; Pedro Rache, leader dos representantes de classes mineiros e todos os deputados da representação politica e profissional actualmente no

(Continúa na 7ª pagina).

SAL DE FRUCTA ENO
*Laxante suave*

FIQUE RICO
LOTERIA FEDERAL
A
UNICA
AMANHÃ
1º premio
200 contos
2º premio 100 contos
563:500$000
em premios

O BRASIL ECONOMICO

## A ESTABILIZAÇÃO CAMBIAL

As classes productoras aguardam com justificada ansiedade a palavra official em relação á propalada estabilização do mil réis.

A intervenção do Banco do Brasil, que de alguns mezes a esta parte se vinha fazendo sentir, no mercado cambial no sentido de valorizar a moeda nacional já era motivo de preoccupação para os productores — agricultores e industriaes.

Com effeito, a quéda do mil réis permittira um largo desenvolvimento das nossas exportações, inclusive de artigos que até então eram englobados nas estatisticas sob a rubrica de — diversos, tão minguada era a sua contribuição no computo geral.

Crescendo a exportação, desenvolvidas numa série de industries, criadas outras, o Brasil entrou num periodo de trabalho intenso e de invejavel prosperidade.

A quéda do mil réis em relação ás dividas estrangeiras não teve, exactamente pelo augmento da producção, contra golpe sobre os preços internos e o Brasil continuou a viver tão bem com a libra de 80$000, como no tempo em que ella era cotada a 40$000.

O Norte e o Nordéste a sombra do cambio baixo viveram um periodo de abastança e de largo progresso.

Allegarão os enthusiastas do mil réis valorizado que a prosperidade era ficticia, que soffriamos de "perda de substancia" etc. etc.

A verdade, porém, é que o cambio baixo determinou um colossal augmento da capacidade productiva do paiz, sem prejuizo para a collectividade, pois, o confisco cambial assegurava plenamente os recursos de que os governos federal e estaduaes necessitavam para satisfação de seus compromissos no exterior.

Nas circumstancias actuaes a projectada valorização do mil réis beneficiará apenas ao commercio importador e ás companhias estrangeiras que precisam exportar seus lucros.

Pelo que se diz a nova estabilização será feita na base de 6,6 cento por mil réis ou seja o dollar a cerca de 15$500.

Oxalá que o nosso pessimismo não encontre justificativa deante dos futuros acontecimentos.

Seria doloroso que ao cabo de sete annos de esforços e mesmo de soffrimentos o Brasil viesse a perder todos os beneficios do trabalho dos seus filhos para gaudio e vantagem dos productores similares dos da nossa exportação.

F. J. TEIXEIRA LEITE

## ANNIVERSARIO

Sr. Max Wolfson

Transcorreu hontem a data natalicia do sr. Max Wolfson, figura de grande projecção nos meios sociaes e commerciaes da cidade. O illustre anniversariante, que ha cerca de 10 annos se acha no Brasil, onde dentro de pouco tempo conseguiu impôr-se pelas suas qualidades e magnificos dotes de intelligencia, é o chefe da Transatlantic Radio, representante e distribuidora exclusiva dos Radios Pilot. Foi o sr. Max Wolfson, que é engenheiro formado, que na testa desta firma conseguiu conduzil-a ao logar de destaque que hoje occupa, devendo-se em grande parte á elle, se os Radios Pilot hoje são tidos como os Radios da preferencia de todos, conceito allás, que bem merecem pela sua qualidade e perfeição. A firma de que o anniversariante é chefe, mantem hoje muitas agencias e filiaes, não só na capital da Republica, como tambem nos Estados, como em Minas Geraes, Estado do Rio, Espirito Santo e outros, trabalhando em suas officinas e escriptorios dezenas de operarios e empregados, brasileiros na maioria.

O nome do sr. Max Wolfson tambem é conhecidissimo nos meios artisticos, principalmente no mundo musical, pois, além de ser grande animador e apreciador desta arte, pôz o seu nome em relevo como constructor de um instrumento para musica por meio de ondas ethericas, que conseguiu successo incontestavel. Tambem em nossa cidade, onde o sr. Wolfson deu varios concertos com este instrumento, a nova invenção foi muito applaudida.

Assim, a data de hontem revestiu-se de grande significação nos circulos sociaes, commerciaes e artisticos. O illustre anniversariante foi, por isso, multissimo cumprimentado.

# Academia Brasileira de Sciencias

## Recepção dos scientistas argentinos e uruguayo — Conferencia do Prof. Damianovich

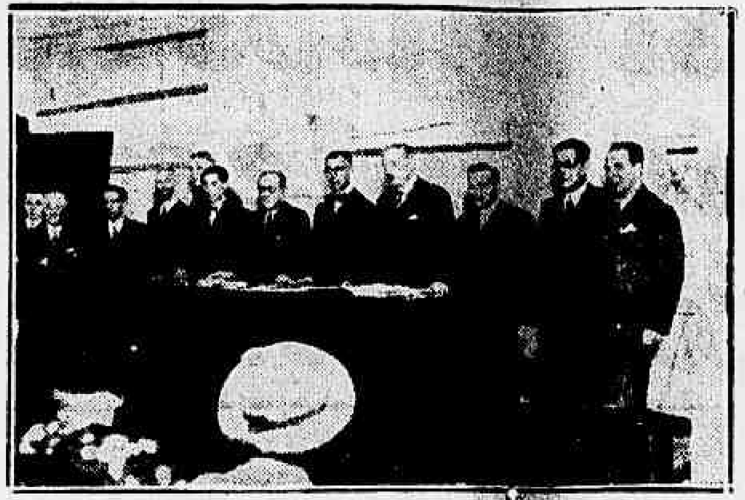

Aspecto tomado na sessão especial realizada na Academia Brasileira de Sciencias, vendo-se o presidente professor Meneses de Oliveira, ladeado pelos professores Damianovich, Abel de Sanchez Dias e Victor Coppetti

Especialmente para receber tres dos mais illustres homens de sciencia argentinos e uruguayo que ora nos visitam e que tomaram parte saliente nos memoraveis trabalhos do Terceiro Congresso Sul-Americano de Chimica, reuniu-se em sessão extraordinaria a Academia Brasileira de Sciencias, em sua séde na Escola Polytechnica.

Achavam-se presentes, além de varias e distinctas senhoras, os academicos Adalberto Menezes de Oliveira, presidente; Alvaro Alberto, Fonseca Costa, Carneiro Felippe, Mario Saraiva, Mario de Brito, Romeu Braga, Luiz Faria, Ruy de Lima e Silva, Bernardo Gross, e Dulcidio Pereira; professores Arthur Prado, Souza Vianna e muitos outros nomes destacados nos meios ligados á chimica. O professor Menezes de Oliveira disse dos motivos daquella recepção e deu a palavra ao professor Mario de Brito, que, em nome da Academia de Sciencias saudou os illustres professores Abel Sanchez Diaz e Horacio Damianovich da Argentina, e Victor Copetti, do Uruguay, membros correspondentes da nossa Academia de Sciencias, os quaes responderam em termos cordialissimos, a homenagem que lhes era prestada. Em seguida tomou a palavra o professor Damianovich que produziu magnifica synthese dos resultados adquiridos pela Escola que fundou na Universidade de Santa Fé.

O illustre sabio argentino adduziu provas convincentes da existencia de combinações chimica do gaz helio com a platina e o ferro, além de outros resultados de indiscutivel relevancia, mostrando um progresso sensivel para a philosophia natural contemporanea. O professor Alvaro Alberto, em seguida, fez varios commentarios a proposito do trabalho do professor argentino que foi bastante applaudido pela selecta assistencia.

## Um Alfaiate Voronoff

Faz do terno velho novo, virando pelo avesso, tambem concerta e reforma roupa, faz terno de casemira, feitio 80$ e de brim 40$. Rua Ledo, 66, antiga São Jorge.

## Jornaes e Revistas

"REVISTA DE TURISMO NO BRASIL"

Com grande brilhantismo e com a presença dos representantes das nossas altas autoridades, foi inaugurada a séde da "Revista de Turismo no Brasil" no edificio da rua Uruguayana n. 22, 3º andar. Pela directoria foi offerecido aos seus convidados profuso lunch em regosijo ao novo emprehendimento, que representa mais uma victoria do idealismo patriotico de um grupo de esforçados intellectuaes, fazendo surgir em nosso meio jornalistico uma Revista destinada ao turismo e á propaganda do Brasil no estrangeiro, versada em cinco idiomas, como sejam: hespanhol, francez, italiano, inglez e allemão. Pelo capitão Isolino Ulha, como representante do interventor do Districto Federal, foi descerrado o quadro que encerrava o escudo da nova revista, usando então da palavra o nosso collega Pinto Machado que, saudando a todos os presentes, teve palavras altamente elogiosas para a imprensa.

SANAGRIPE
PARA INFLUENZA

## Centro dos Commissarios de Policia

Pedem-nos a publicação do seguinte:

"Convocada por elevado numero de associados do "Centro dos Commissarios de Policia", realizar-se-á hoje, 20 do corrente, ás 20 1/2 horas, em sua séde, á rua Henrique Valladares nº 17, uma assembléa geral extraordinaria, para o fim de tomar conhecimento de irregularidades praticadas pela actual administração daquella associação de classe."

NÃO PRECISA LER
SE QUER CONTINUAR UM VENCIDO

Sabe porque vive sem coragem, sempre indolente e sem força? Sabe a causa do cansaço e da fraqueza nas pernas? A anemia invadiu o seu organismo e nunca o sr. poderá prosperar.

Se quer ter força e energia, ajude seu corpo com
VANADIOL
FORTIFICANTE PODEROSO
E' de gosto delicioso e póde ser usado em todas as idades

PREDIOS - HYPOTHECAS - TERRENOS
Do Flamengo ao Leblon, vendo predios e terrenos, facilitando o pagamento. Emprestimo hypothecarios, JUROS DE 8, 9 E 10 % — SOLUÇÕES RAPIDAS — MAXIMO SIGILO
ZUMALÁ BONOSO -- Ouvidor 131

## Juramento á Bandeira

A IMPONENTE CERIMONIA DE HOJE, NO BATALHÃO DE GUARDAS, COM A PRESENÇA DO PRESIDENTE DA REPUBLICA

Transcorre hoje, o 4º anniversario do Batalhão de Guardas que, comquanto seja recente a sua organização, tem prestado relevantes serviços ao paiz. O seu commandante, ten. cel. Penedo Pedra, preparou um importante programma para a commemoração da data, destacando-se o juramento á bandeira, das praças dessa unidade, com a presença do presidente da Republica. Esta cerimonia está marcada para ás 14 horas.

## Academia Carioca de Letras

No Syllogeu Brasileiro, ás 17 horas, realiza-se hoje mais uma conferencia de cultura, da serie, organizada para este anno, pela Academia Carioca de Letras.

O conferencista é o professor Ficxa Ribeiro, que tratará da vida da obra de Leonardo da Vinci e dos aspectos evolutivos das tres Renascenças.

A conferencia será illustrada e para assitil-a será franca a entrada, independentemente de convites.

WALTER KANITZ
JORGE KANITZ
POST GRADUADOS NOS ESTADOS UNIDOS
TRATAMENTO DE FOCOS INFECCIOSOS, PYORRHEA
ELECTRO THERAPIA-DENTADURAS
PONTES MOVEIS, FIXAS COM SUBSTITUIÇAO
DO OURO POR TRABALHOS EM PORCELANA
TECHNICA PROPRIA
RUA REPUBLICA DO PERU' — 15-4
3.º andar — Tel. 42-3821

## O anniversario do sr. Lourival Fontes

Sr. Lourival Fontes

Faz annos hoje, o sr. Lourival Fontes, director do Departamento Nacional de Propaganda.

Dedicando-se á diffusão no interior do paiz e no exterior, de tudo o que interessa aos brasileiros e ao mundo, conseguiu o sr. Lourival Fontes obter resultados admiraveis.

Hoje, o Brasil se vae tornando conhecido do mundo. Para aqui accorrem, sempre em crescendo, correntes turisticas de todas as partes do universo.

Pelo radio se vem fazendo uma propaganda patriotica das nossas possibilidades, criando-se naturalmente um ambiente de mais confiança em todos os recantos do territorio nacional. Essa victoria deve-se, incontestavelmente, á capacidade do sr. Lourival Fontes, que dá o melhor do seu enthusiasmo ao Departamento que dirige. Como prova da efficiencia da sua actuação no tocante ao turismo, que hoje é ponto de magna importancia para todas as nações, basta dizer que foi elle que instituiu o "Circuito da Gavea", prova que tem attrahido para o Rio de Janeiro as attenções de todos os povos civilizados. Homem de pensamento e de acção, elle allia á essas qualidades altas virtudes moraes, que lhe grangearam o respeito e a estima da nossa sociedade.

Na data de hoje o sr. Lourival Fontes receberá as mais expressivas homenagens, ás quaes se associam, jubilosamente, os que trabalham no DIARIO CARIOCA.

## PAGAMENTOS NA PREFEITURA

Serão pagas, hoje, as seguintes folhas:

NA 1ª SECÇÃO (10º dia da tabella) — Livro n. 49 — Guichet n. 4; Livro n. 50 — Guichet n. 6; Livro n. 51 — Guichet n. 8; Livro n. 52 — Guichet n. 10; Livro n. 53 — Guichet n. 2.

NA 2ª SECÇÃO (Pessoal Operario) — Resto do 10º dia da tabella — Livro n. 174 — Guichet n. 6, Livro n. 175 — Guichet n. 8.

NA 3ª SECÇÃO (Adeantamentos) — Officio n. 288-A, da Directoria de Adultos e Diffusão Cultural; Officio n. 114, da Escola Technica Rivadavia Corrêa.

## Ensinando aos citricultores os processos de defesa da producção

Em um dos pomares de Queimados, municipio de Nova Iguassú', reunem-se hoje numerosos citricultores, que vão assistir a varias demonstrações praticas dos processos de combate ás pragas e molestias dos pomares. As demonstrações serão feitas pelo technico Manoel Fadigas, do Serviço de Defesa Sanitaria Vegetal, do Ministerio da Agricultura.

# O Professorado Municipal Com a Candidatura José Americo

O "cliché" reproduz um aspecto da homenagem prestada, hontem, na residencia do sr. José Americo, ao candidato nacional. Pela palavra dos seus leaderes, a grande classe do funccionalismo do Districto expressou ao sr. José Americo a sua solidariedade, na certeza de que assim traduz o sentimento geral da nossa população

# Regressou o Ministro da Justiça

## O Sr. J. C. de Macedo Soares Viajou Pelo "Cruzeiro do Sul"

Em companhia do major Edmundo de Macedo Soares e Silva, sub-chefe do seu gabinete e do commandante Carvalho Rego, assistente militar, chegou, hontem, ao Rio, o ministro da Justiça.

O sr. José Carlos de Macedo Soares que regressou de sua viagem de repouso a S. Paulo foi passageiro do "Cruzeiro do Sul".

Estiveram na "gare" Alfredo Maia afim de receber o titular da Justiça, o sr. Mario Alves, chefe do seu gabinete, senhorinha Odette Carvalho e Souza, secretaria particular do ministro, cap. Miguel Archanjo Vieira, assistente militar Costa Leite, Danton Jobim e senhorinhas Maria José Monteiro de Carvalho e Norma Papine, do seu gabinete; e pelos coroneis Pinto Guedes e Aristarcho Pessôa, chefiando commissões de officiaes da Policia Militar e Corpo de Bombeiros, respectivamente, além de grande numero de amigos de s. excellencia.

# A Demissão do Secretario de Finanças da Prefeitura

### A exoneração do sr. Raul de Araujo Maia não foi motivada por questões de ordem politica — A nota distribuida á imprensa pelo gabinete do interventor federal

A proposito do pedido de demissão do sr. Raul de Araujo Maia da Secretaria de Finanças da Prefeitura, o gabinete do interventor no Districto forneceu á imprensa a seguinte nota:

"Insistindo-se em commentar pela imprensa, a demissão do ex-secretario das Finanças da Prefeitura, inclusive em entrevistas que lhe foram attribuidas e não contestadas, o interventor considera necessario esclarecer o assumpto para facilitar o noticiario em termos que se ajustem á realidade dos factos. Contesta peremptoriamente, que a demissão tenha tido causa em motivos de natureza politica, provocados por iniciativas suas ou de auxiliares de sua confiança pessoal. Publicada que foi, a carta em que o ex-secretario se exonerou, é facil de verificar-se que nella se allegam, apenas, razões de "ordem pessoal".

E' admissivel acreditar-se que para isso haja contribuido a situação de embaraços que procuraram criar ao interventor, á revelia, é certo, dos desejos do ex-secretario, que não os soube, entretanto, evitar, com actuação firme.

E' assim que, longe de tomar-lhes a iniciativa, foi o interventor obrigado a desfazer actos politicos de transferencia de funccionarios, determinados sem o seu conhecimento, e adoptados de bôa fé pelo digno funccionario por elles responsavel, e ao qual chegaram, entretanto, encaminhados, com o intuito de favorecer a elementos partidarios do Districto Federal, divorciados do criterio administrativo que a interventoria realizará como ponto pacifico e decidido do seu programma.

A demissão do ex-secretario de Finanças, da forma imprevista, como se deu, poderia criar perturbações graves aos negocios municipaes, pela necessidade por elle encarecida do apparecimento de acto dependente, tambem, de sua assignatura, se providencias immediatas, tomadas a respeito, não legalizassem a sua publicação, normalmente, em data certa, no orgão official da Prefeitura, evitando o prejuizo de serviços que mais proximamente attendem ás necessidades da população.

Sr. Henrique Dodsworth

Tratava-se, aliás, da unica medida proposta pelo ex-secretario de Finanças e que foi adoptada, sem precipitação inutil, submettida, porém, pelo interventor, á apreciação do illustre sr. presidente do Conselho Geral o aspecto juridico que comportava. E' o caso do restabelecimento da Commissão de Tomadas de Contas, no periodo em que não estivesse funccionando o Tribunal, e cujo decreto, considerado, embora, desnecessario, foi entretanto publicado com a collaboração do senhor presidente do Conselho Geral para dirimir quaesquer duvidas porventura indestructiveis e annullar resistencias obstinadas á marcha regular dos trabalhos municipaes. Não houve, portanto, no curto periodo de permanencia do ex-secretario, no cargo em que foi investido, afim de dar ás classes conservadoras interferencia no governo da cidade para cuja efficiencia contribuem de maneira tão pronunciada, nenhuma razão de ordem politica ou administrativa capaz de provocar os commentarios feitos sobre a sua demissão e tecidos para dar sensação a um acto considerado pelo interventor pela forma como se processou oportuno e util.

Ademais, o ex-secretario foi convidado para enfrentar difficuldades em beneficio dos interesses do Districto, no sector administrativo que compoz, inteiramente livre de quaesquer injuncções por parte do interventor, sendo a existencia dessas difficuldades conhecida anteriormente ao acto da posse do novo governo.

Ao contrario de contribuir para fazel-as desapparecer, aconteceu, e já agora é do dominio publico, o seu aggravamento temporario de origem e finalidade mal esclarecidas na imprensa, desfeito, porém, sem abalos, com recomposição immediata da Secretaria de Finanças.

Ficaram, assim, resguardados todos os interesses da Prefeitura e do publico, o que se evidencia pela significativa prova de deferencia e apoio prestada, posteriormente, ao interventor, pela Associação Commercial, a cuja séde comparecerá em breves dias para directamente articulal-a com a resolução dos problemas que reflectem as necessidades collectivas, através da analyse da situação da Prefeitura".

# No Legislativo Fluminense

SECÇÃO PERMANENTE — EXPEDIENTE SEM ORDEM DO DIA

Reuniram-se hontem os membros da Secção Permanente do Legislativo do Estado do Rio, depois de varios dias de inactividade parlamentar.

EXPEDIENTE

Hontem, do expediente, entre outros assumptos destacamos os seguintes:

Officio do sr. secretario do Interior e Justiça, remettendo informações sobre a reversão do sr. Clodomiro Vasconcellos, áquella secretaria — Ao deputado Jayme Figueiredo.

Officio do sr. secretario do Interior e Justiça, enviando informações prestadas pelo commandante geral da Força Militar, sobre a situação de officiaes honorarios commissionados na mesma corporação. — Ao deputado José Leomil.

Projecto do sr. Jayme Figueiredo, considerando de utilidade publica a Banda Musical 15 de Novembro (Soc. de Cantagallo.

Projecto do sr. Jayme Figueiredo, regulando a situação dos musicos de classe especial da Força Militar do Estado com relação a categoria, vantagens e uniforme. — Ao deputado Hernani Mello.

Parecer do sr. Mario Guimarães, concluindo por um projecto criando mais um cargo de medico no Juizo de Menores.

O sr. Ruy de Almeida, communica á mesa haver dado desempenho ao seu mandado a Commissão nomeada para receber o almirante Protogenes Guimarães. Vale-se da opportunidade para profligar o gesto intempestivo do prefeito de Nictheroy aggredindo physicamente o deputado Mario Alves em uma das dependencias do palacio do governo. Pede a inserção de um protesto na acta dos trabalhos e a nomeação de uma commissão que apresente ao collega offendido a solidariedade dos membros da Secção Permanente.

O sr. Paulo Araujo, refere-se tambem a aggressão soffrida pelo deputado Mario Alves e requer a inserção de um protesto em acta em seu nome pessoal.

O sr. Jayme Figueiredo, na presidencia, condemna o acto do prefeito e nomeia para levar ao deputado Mario Alves a solidariedade da Secção Permanente, a seguinte commissão, Paulo Araujo e Ruy de Almeida.

Constando da ordem do dia, projectos em elaboração, nada mais havendo a tratar o sr. presidente levantou a sessão, designando para hoje, 20, a mesma ordem do dia.

# "Album de um cégo"

JA' ESTA' A' VENDA ESSE TRABALHO DO JORNALISTA PEDRO BACELAR DA COSTA

Está á venda um trabalho do jornalista cégo Pedro Bacelar da Costa.

Trata-se de um album contendo collaboração de varias intellectuaes do paiz e informações interessantes sobre varios assumptos.

Esse trabalho é tambem uma propaganda bastante proveitosa para a Associação dos Cégos no Brasil pois a sua verdadeira finalidade é despertar a attenção dos nossos homens de governo, para o problema do amparo aos cégos de nossa terra.

# A Colombia festeja hoje a sua independencia

A data nacional da Colombia, que hoje se commemora, relembra um passado historico, cheio de lances heroicos, vividos por esse paiz antes de consolidar a sua independencia.

A Colombia é parte integrante desse blóco de nações sul-americanas as quaes, embora pequenas, no seu aspecto geographico, apresentam tambem verdadeiros heróes, verdadeiros paladinos da liberdade no seu passado.

Hoje, na grande data da sua patria, o ministro da Colombia receberá, das 17 ás 20 horas as altas autoridades e o corpo diplomatico que o irão cumprimentar.

# Sociedade Brasileira de Economia Politica

Realizou-se na segunda-feira passada uma reunião da Sociedade Brasileira de Economia Politica, especialmente convocada para a discussão e votação dos Estatutos, e eleição do conselho director. Depois de animados debates, foram votados os Estatutos, com as emendas apresentadas, e em seguida procedeu-se á eleição do conselho director, para o qual foram suffragados os srs.: dr. Leonardo Truda, dr. Luiz Dodsworth Martins, professor Gaston Leduc, dr. Affonso Bandeira de Mello, dr. F. J. Oliveira, dr. Affonso Penna Junior, deputado J. M. Sampaio Corrêa, dr. Mario Andrade Ramos, deputado Alde Sampaio, dr. Marcos Souza Dantas, dr. Alberto Virinto de Medeiros, dr. Victor Vianna, dr. Paulo Frederico de Magalhães, deputado Raul Bittencourt, deputado Abelardo Vergueiro Cezar, dr. J. A. Azevedo Macedo, capitão Napoleão Alencastro Guimarães, dr. Valentim Bouças, Olympio Guimarães, dr. Jorge Kafuri, dr. Raphael Xavier, dr. Jorge Kingston, dr. Luiz Betim Paes Leme, dr. Ernesto Fonseca Costa, Ary de Almeida e Silva, dr. José Maria Bello, Raul de Araujo Maia, dr. Edmundo Luz Pinto, dr. Waldir Niemeyer, sr. L. M. Ribeiro Gonçalves, deputado Daniel de Carvalho, tenente coronel Juarez Tavora e dr. Henrique de Almeida Gomes.

De accordo com as disposições estatutarias, a eleição da directoria que administrará a sociedade processar-se-á em breve, dentre os membros do conselho director, e a sua posse realizar-se-á em sessão solenne, tendo sido o professor Gastão Leduc convidado a proferir nessa occasião uma conferencia sobre assumpto economico de momentoso interesse.

# Querem a Liberdade de Pedro Ernesto

### Os adeptos do credo vermelho projectam para esses dias uma passeata nas ruas da cidade

Corre pela cidade uma noticia que não póde passar sem um registo especial: um grupo de communistas, conhecidos de sobra, pretende realizar, nestes dias, uma passeata pelas ruas da cidade, para "exigir" a liberdade do extremista Pedro Ernesto.

Os promotores desse "prestito civico" abusando da boa fé dos ingenuos, daquelles que se acham presos a laços de gratidão pessoal do ex-prefeito, querem arrastal-os a uma aventura perigosa.

Não se póde conceber que se realize essa manifestação affrontosa e incrivel. O sr. Pedro Ernesto está condemnado pelo Tribunal de Segurança, como um dos cabeças do movimento extremista de 1935. Essa passeata que se projecta, deve ser um achincalhe aos sentimentos patrioticos da nossa população, poderá constituir motivo para sérias perturbações da ordem publica. Não se trata de qualquer manifestação politica, assegurada pela nossa Constituição e sim de uma ousadia bolchevista.

Ainda hontem, a policia prendeu varios individuos estrangeiros que distribuiam boletins subversivos, convidando o povo para a tal "passeata civica". A nossa cidade não póde ser scenario de scenas dessa ordem.

Sr. Pedro Ernesto

# A Visita do Director do Turismo Allemão ao Presidente Getulio Vargas

Em companhia do sr. Wilhelm F. Keonig, delegado de Turismo da Allmenha no Brasil esteve em visita ao presidente Getulio Vargas o sr. Hans Winter director do Departamento de Turismo para o exterior e Estradas de Ferro daquelle paiz.

O sr. Getulio Vargas teve occasião de palestrar durante algum tempo com o nosso illustre visitante, referindo-se com particular sympathia a um gesto de cortezia que recebera do "Graf-Zeppelin" quando de sua viagem ao norte.

Baixando sobre o barco em que viajava o sr. Getulio Vargas, o commandante da admiravel aeronave allemã fez cair no convés uma pequena cesta contendo flores e frutas.

O presidente recorda este episodio e refere-se a aspectos da organização de Turismo da Allemanha.

O sr. Gerd Winter expoz ao presidente Getulio Vargas o interesse crescente do povo allemão por tudo que se refere ao desenvolvimento, ao progresso e á expansão do Brasil.

Injecções a domicilio
em Copacabana, Leme e Ipanema
*Senhora com muita pratica applica*
TELEPHONE 27-2299

# A Viagem do Sr. Fernando Costa ao Espirito Santo

### O presidente do D. N. C. em conferencia com os representantes da lavoura e do commercio de Victoria — Um banquete — Palavras do sr. Fernando Costa — O problema do café e a economia do paiz — Impressões de viagem

Conforme noticiamos, o sr. Fernando Costa, presidente do Departamento Nacional do Café, seguira, quinta-feira ultima, para Victoria, Espirito Santo, attendendo a um convite que lhe fôra feito pelo governador daquelle Estado e os representantes da lavoura capichaba. Em sua companhia, foram tambem os srs. drs. Felix Ribas, deputado federal por S. Paulo, o nosso collega do "Correio do Povo", de Porto Alegre, dr. Renato Costa e o dr. Luiz Sampaio Arruda, secretario do sr. Fernando Costa.

A viagem foi feita a bordo do "Siqueira Campos", que chegou áquella capital na manhã de sexta-feira ultima.

A RECEPÇÃO EM VICTORIA

Em Victoria, o presidente do DNC foi aguardado por uma numerosa delegação de representantes da lavoura caféeira do Espirito Santo, da Associação Commercial local, bem como o secretario da Fazenda e um ajudante de ordens do governador, cap. João Punaro Bley. Logo depois de haver desembarcado, o sr. Fernando Costa e sua comitiva dirigiram-se ao Palacio do Governo, afim de apresentar cumprimentos ao chefe de Estado.

O sr. Fernando Costa ficou hospedado no palacio do governo e os membros de sua comitiva no "Hotel Magestic". No mesmo dia, o presidente do DNC teve longa

CONFERENCIA COM OS EXPORTADORES

de café da praça de Victoria trocando-se, por essa occasião, demoradas impressões sobre a situação actual do commercio caféeiro. O sr. Fernando Costa teve opportunidade, então, de ouvir as suggestões apresentadas pelos interessados, que expuzeram ao presidente do DNC a situação de difficuldades e embaraços criada aos exportadores, em face da politica de liberação de café espiritosantense.

A conferencia que durou por longas horas, esclareceu os pontos principaes por que se batiam os interessados, acudindo o illustre presidente do DNC aos justos reclamos daquella praça. No mesmo dia, o sr. Fernando Costa esteve em visita á agencia local do DNC procurando inteirar-se dos trabalhos e da orientação que os seus funccionarios vêm mantendo á testa daquella agencia.

O sr. presidente do DNC visitou tambem a Bolsa de Café, onde foi recebido pelos corretores e respectivos commissarios.

O primeiro dia do sr. Fernando Costa em Victoria foi, como se vê, movimentado e todo elle dedicado aos interesses do Departamento que tem no seu esforçado gestor uma figura caracterizadamente dynamica.

A' noite, ainda, desse dia, o presidente do DNC recebeu em palacio uma delegação de corrrectores de café, que lhe foram levar suggestões sobre o commercio caféeiro de Victoria.

A todas essas conferencias esteve presente o sr. governador do Estado, que prestou ás classes da lavoura a sua prestigiosa assistencia junto ao presidente do DNC.

No sabbado, dezeseis do corrente, o sr. Fernando Costa, bem como a sua comitiva estiveram em visita ao Hospital Infantil, ao Hospital dos Funccionarios Publicos e a outros edificios da administração publica.

A' noite desse dia, no Club Victoria, teve logar

O BANQUETE DO CENTRO COMMERCIAL

offerecido ao sr. Fernando Costa, com a assistencia de numerosas pessoas do commercio e da lavoura caféeira do Espirito Santo.

Na cabeceira da mesa sentaram-se o governador, cap. João Punaro Bley, o sr. Fernando Costa, os secretarios da Fazenda e da Agricultura do Estado, o presidente da Assembléa Legislativa, os srs. Renato Costa e Felix Ribas, deputado federal por S. Paulo.

Ao champagne, offereceu a homenagem das classes conservadoras de Victoria o deputado federal, sr. Moacyr Barbosa, que enalteceu a obra do presidente do DNC, cujo nome constituia uma garantia para solução do problema caféeiro do paiz.

O sr. Fernando Costa agradeceu pronunciando longo discurso, em que examinou a actual politica do café, pondo em evidencia os caracteristicos essenciaes do problema. O presidente do DNC expoz então o seu modo de ver, enunciando o que seria preciso fazer para acautelar a questão caféeira nos seus pontos fundamentaes.

O sr. Fernando Costa deteve-se ainda no exame dos problemas ligados a economia dirigida e o papel que cabe ao Estado na solução do problema cafeeiro, sem que se tirassem a iniciativa privada a sua liberdade. Depois de outras considerações em torno da momentosa questão que actualmente prende os interessados no commercio do café, s. s. agradeceu a presença do governador Punaro Bley e ergue a sua taça pelo progresso e prosperidade crescente do Espirito Santo.

As ultimas palavras do sr. Fernando Costa foram acolhidas com uma ruidosa salva de palmas, tendo o seu notavel discurso, que publicamos na integra, causado optima impressão.

Antes de regressar para o Rio de Janeiro o presidente do D. N. C., e sua comitiva, foram, em companhia do governador do dr. Carlos Lindeberger, secretario da Agricultura, Viação e Commercio e outros elementos representativos locaes, em

VISITA AO INTERIOR DO ESTADO

percorrendo um longo trecho do valle do Chanaan.

Na cidade de Leopoldina, o sr. Fernando Costa teve a opportunidade de conhecer a usina de beneficiamento de café, ahi estabelecida e que se conserva fechada, sem nenhum motivo plausivel, ha mais de tres annos, determinando que ella fosse posta em trabalho, immediatamente.

O presidente do DNC esteve tambem na cidade de Santa Thereza de que trouxe excellente impressão.

O REGRESSO DO PRESIDENTE DO DNC

Domingo, pela manhã, o sr. Fernando Costa e sua comitiva, regressaram de Victoria, de automovel, pelo litoral do Estado, em companhia do governador, que, em Guarapary, retornou á capital.

Nessa occasião, o presidente do D. N. C. apresentou ao capitão João Punaro Bley cumprimentos pelo que poude observar na sua rapida excursão ao Espirito Santo e pelo impulso notavel que o Estado tem imprimido á administração fecunda do governador J. Punaro Bley.

Logo depois o sr. Fernando Costa, acompanhado do secretario da Agricultura, dr. Carlos Lindenberger, figura das mais prestigiosas do actual governo do Espirito Santo, seguiu em direcção a Cachoeiro de Itapemirim, e, mais tarde, para João Pessôa, onde tomou o trem de regresso a esta capital.

AS IMPRESSÕES DO SR. FERNANDO COSTA

Na "gare" da Leopoldina, falamos ao sr. Fernando Costa, que nos deu, em resumo, as seguintes impressões:

"Volto profundamente encantado com a viagem que acabo de fazer ao prospero Estado do Espirito Santo. A minha impressão é realmente sincera. Não sei o que mais deva resaltar — se o espirito de alta comprehensão patriotica do seu illustre governador e seus brilhantes auxiliares, ou se a capacidade de trabalho do generoso povo capichaba. Ha ali um admiravel entendimento reciproco entre governantes e governados. O seu progresso resulta precisamente deste nobre esforço de vontades. Dou por bem empregadas as horas que me detiveram no convivio feliz dessa opulenta colmeia de trabalho que é o Espirito Santo.

Com estas ultimas palavras, o presidente do DNC rumou para o "Luxor Hotel", em Copacabana.

— Ao deixar o territorio espiritosantense, o presidente do DNC expediu o seguinte telegramma:

"Governador Punaro Bley — Palacio do Governo — Victoria. Ao deixar o territorio espiritosantense, [illegible] impressionado por tudo quanto me foi dado ver e observar [illegible] illustre e prezado amigo [illegible] e dignos secretarios de Estado meus muito cordiaes agradecimentos pelo generoso acolhimento que me dispensaram. Abraço affectuoso. — Fernando Costa".

# Como o Actual Governo do Ceará Encara a Solução dos Seus Problemas Agricolas

## A Mensagem do Governador Expondo o Assumpto

Da mensagem apresentada á Assembléa do Ceará pelo governador Menezes Pimentel, destacamos os seguintes trechos:

### XI — DIRECTORIA GERAL DE AGRICULTURA

Como vos declarei em opportunidade identica a esta, ainda não foi possivel ao meu governo tornar em realidade objectiva todo o grande plano traçado com referencia aos nossos problemas agro-pecuarios.

Comtudo, a Directoria Geral da Agricultura, departamento da maior importancia, por certo, para a vida economica do Ceará, num rythmo perfeito e harmonioso de trabalho e honestidade, vem realizando algo de efficiente para o engrandecimento de nosso Estado.

Tenho a grata satisfação de vos affirmar que o meu governo tudo tem envidado no sentido de mostrar, com elementos positivos, que a nossa agricultura, até então immersa numa lethargia profunda, pelo desconhecimento quasi total dos methodos modernos da pratica agronomica, vae aos poucos renascendo, pela acção decisiva que estamos imprimindo á orientação e melhoria de todas as culturas.

Falar-vos-ei, primeiramente, da reforma por que passou a D. G. A., por força da lei n. 277, de 3 de dezembro de 1936.

Contando no exercicio financeiro ultimo com uma verba de 763:300$000, para todos os serviços a seu cargo, inclusive a quota de 230:000$000 para os federaes, a então Directoria de Agricultura e Industria Animal, hoje denominada Directoria Geral de Agricultura, dispõe de uma dotação de 2.659:900$000, afóra a importancia de 50:000$ para o Serviço de Defesa Sanitaria Animal, a cargo do Ministerio da Agricultura, as quaes, reunidas, apresentam um total de 2.709:900$000.

Convem esclarecer que este augmento, de que resultaria o apparelhamento preciso para a Directoria Geral de Agricultura realizar, no momento, em maximas proporções, os serviços a seu cargo, decorreu do Convenio que firmei com o governo federal para maior desenvolvimento de nossas fontes productoras.

Por força desse accordo estabelecido no Rio de Janeiro, em virtude da faculdade conferida aos executivos estadual e federal, pelo art. 9º da carta magna da Republica, coube ao Ceará concorrer com dois terços da despesa a se tornar effectiva e a superintendencia e orientação de varios serviços que aqui existiam subordinados ao Ministerio da Agricultura.

Animado do proposito de bem servir á nossa terra, acordei em aceitar as bases do contrato acima mencionado, na certeza de que, dentro de pouco tempo, todas as organizações se movimentarão — normal e precisamente — para conseguirmos o fim collimado, qual seja o de termos uma agricultura technicamente orientada e uma pecuaria que represente motivos de orgulho para o Ceará.

a) — SERVIÇOS FEDERAES ARTICULADOS

A' D. G. A. ficarão subordinados os seguintes serviços federaes, de accordo com o Convenio em apreço: — Sub-Inspectoria Agricola; Campo de Cereaes e Leguminosas de Guayúba; Campo de Sementes de Canna de Assucar do Cariry (Barbalha); Horto Florestal de Ubajara; Campo de Multiplicação de Sementes de Batalha (Guaramiranga); Campos de Sementes de Algodão em Quixadá, Missão Velha e Sobral; Sub-Inspectoria de Plantas Texteis e Estação Experimental de Algodão em Santo Antonio do Pitaguary.

b) — ORGANIZAÇÃO ADMINISTRATIVA

Em virtude do que estatue a citada lei 277, todos esses elementos de trabalhos agro-pecuarios dependem da seguinte organização:

I — Directoria Geral.
II — Directoria da Producção Vegetal e
III — Directoria da Producção Animal.

Reunidos todos os serviços sob as denominações expressas acima, com uma somma bem apreciavel de encargos novos attribuidos ao Estado, dar-vos-ei conta do desenvolvimento peculiar a cada cultura e do progresso verificado na pecuaria.

Fazendo uma exposição, embora sucinta, dos principaes trabalhos executados por esta repartição, como parte integrante do programma que o meu governo se traçou, linhas adeante vos mostrarei as condições em que os mesmos se encontram, para terdes uma idéa perfeita do problema confiado á D. G. A., que empreende intensa campanha para combater os inimigos naturaes das culturas, dizimadas impiedosamente em todo o territorio cearense.

Na minha ultima mensagem, esbocei, em traços bem nitidos, a situação e as difficuldades em que se debate a nossa primacial fonte de renda — o algodão.

c) — ALGODÃO

Comprehendendo que nenhum progresso poderemos apresentar, sem, primeiramente, estabelecermos e concretizarmos efficientes medidas que protejam esta incomparavel malvacea, o meu governo, contando com o apoio patriotico que me destes, está se apparelhando para, dentro em breve, vel-a redimida do aviltamento em que se encontra, ostentando-se na plena grandeza e magnifica pujança que o futuro lhe reserva em dias que antevejo já bem proximos.

Iniciei esta salutar e grandiosa campanha, recorrendo ao vosso acendrado enthusiasmo pelo soerguimento de nossa terra, dotando o Estado de leis que sejam a expressão de verdadeira realidade na pratica.

Possue o Ceará uma Estação de Multiplicação de Sementes de Algodão em Barreira Vermelha. Pelo Convenio com o Ministerio da Agricultura, poderemos contar tambem com os Campos de Sementes de Quixadá, Missão Velha e Sobral, e a Estação Experimental de Santo Antonio do Pitaguary — serviços subordinados á Sub-Inspectoria de Plantas Texteis — que passarão a ser orientados, egualmente, pela D. G. A.

No tocante ainda á cultura do ouro branco, cumpre-me resaltar o disposto na lei n. 298, de 9 de janeiro do anno vigente, onde se encontram medidas efficientes no sentido de que o algodão tenha a assistencia que merece pelo seu valor na balança commercial brasileira.

d) — ESCOLA DE CLASSIFICAÇÃO DO ALGODÃO

Com esse mesmo objectivo, criei a Escola de Classificação de Algodão, estabelecimento subordinado á D. G. A., para o aprendizado theorico e pratico da producção, colheita, beneficiamento, expurgo, classificação e armazenagem do ouro branco. E' um instituto que vae preenchendo a sua finalidade e delle dependerá, indiscutivelmente, pelo preparo de moços vontadosos e intelligentes, o grande surto de progresso que haveremos de vêr objectivado pelo plantio de sementes seleccionadas, e pelos cuidados exigidos na colheita e beneficiamento do algodão.

e) — SERVIÇO DE CLASSIFICAÇÃO INTERNA DO ALGODÃO

A lei n. 298, que estabeleceu o Serviço de Classificação Interna do Algodão, determinando normas que asseguram o desenvolvimento da cultura, o melhoramento e selecção na colheita e beneficiamento e o facil e rapido processo de classificação do nosso principal producto exportavel, sem a nociva ingerencia dos intermediarios, vem concorrer, decisivamente, para que recupere sua primitiva e auspiciosa reputação nos grandes mercados mundiaes.

Pela sua finalidade, creio dispensaveis maiores referencias a esta lei, que é uma das mais proveitosas realizações do meu governo, no tocante á protecção que devemos, obrigatoriamente, dar á cultura do algodão.

f) — INSTITUTO DE ALGODÃO E CREDITO AGRICOLA

Homem do sertão, profundo conhecedor das suas mais palpitantes necessidades e sempre devotado aos seus problemas agro-pecuarios, não podia deixar, no meu governo, de favorecer, quanto possivel e de modo efficaz, aos agricultores, sem duvida os magnos fautores da riqueza publica, preservando-os da impiedosa usura que constitue, no interior, o modo facil de enriquecimento illicito dos exploradores do trabalho alheio, mesmo nas épocas normaes das safras. E nesse proposito e no de desenvolver, aperfeiçoar e defender a lavoura da maravilhosa malvacea; melhorar, progressivamente, os seus productos e amparar os legitimos interesses dos lavradores, proporcionando-lhes emprestimos a prazo longo e juros modicos sanccionei a lei n. 241, de 19 de dezembro de 1936, que autoriza o Poder Executivo a promover a criação do Instituto do Algodão e Credito Agricola, nomeando uma commissão de tres membros para organizar os respectivos estatutos, já elaborados.

Conforme relações, incompletas, aliás, enviadas pelos exactores, verifica-se que o numero de propriedades agricolas e pastoris hypothecadas em 45 municipios, eleva-se a 759, importando em 6.624:602$000 o valor dos creditos hypothecarios, donde se infere o vulto do onus que sobre ellas recae.

Pelo decreto n. 242, de 11 de fevereiro do corrente anno, foi aberto o credito especial de 2.000:000$000 para constituir o capital inicial do Instituto, representando a quota do Estado, que contribue, tambem, com a renda das taxas sobre algodão dos typos 3 a 9 e não classificados (Dec. n. 241, de 11 de fevereiro de 1937).

Estimado o valor dessas taxas em mais de 1.000:000$000, dar-se-á ao Instituto vigoroso fulcro, indubitavelmente propicio ao maior desenvolvimento do credito agricola.

Segundo preceitos legaes, o Instituto terá em cada séde agricola uma agencia em moldes cooperativistas, e auxiliará as cooperativas organizadas na vigencia da administração do eminente patricio major Carneiro de Mendonça, bem como as fundadas por particulares, onde for possivel e necessario.

O Instituto manterá quatro carteiras para attender ás suas operações de credito, sendo uma hypothecaria, para emprestimos a longo prazo e emissões de letras hypothecarias; outra, de credito agricola, para as operações de credito movel, commissões e consignações, compra e venda e tudo mais que se relacionar com o credito agricola; a terceira, de financiamento, para as operações ligadas á vida das cooperativas, e a ultima, geral, que controlará os demais serviços financeiros do Instituto.

g) — SERVIÇOS AGRICOLAS
CANNA DE ASSUCAR

Em 1930 a D. G. A. contratou um proficiente technico para estudar as condições dos nossos cannaviaes e dar combate ao "mosaico" que então os atacava impiedosamente. Foram introduzidas, naquella época, algumas variedades de canna, destacando-se entre ellas a C. B.

Com a criação do Campo de Semente de Canna de Assucar de Barbalha, em 1934, a questão tomou um rumo inteiramente novo.

Annualmente aquelle Campo distribue sementes em quantidade apreciavel, especialmente das duas variedades P. O. J., 17.78 e 27.14.

No Cariry a situação cannavieira modificou-se a largos passos.

A producção de um hectare, que não passava de 2.000 rapaduras, attinge, agora, não raro, a 18.000.

Além desse Campo, que ficará, por força do Convenio, subordinado á D. G. A., esta já cuidava, com interesse, da distribuição de boas sementes de P. O. J. 28.78 e 27.14. Assim é que em Santo Antonio do Pitaguary foram distribuidas 6.000 estacas e em Santos Dumont 97.550.

Com a reorganização que se processa na D. G. A., teremos além do de Barbalha, mais tres campos destinados exclusivamente á cultura dessa nobre planta que concorre para a riqueza do exuberante Valle do Cariry.

CARNAUBEIRA

Falando-vos de todos os problemas agro-pecuarios, não posso deixar de me referir á necessidade da adopção de medidas efficazes e energicas que protejam a carnaubeira — estavel fonte de receita que mais influe na nossa exportação.

Precisamos de leis que facilitem o estabelecimento de premios elevados áquelles que façam plantio em grandes areas, e que concedam favores especiaes a quem inventar um processo racional de aproveitamento e beneficiamento da cêra.

Effectivamente, não se pode comprehender como ainda permaneça inalteravel o antiquado processo da extracção desse valiosissimo producto.

Necessitamos exercer severa vigilancia contra o devastamento dos carnaubaes, determinando, egualmente, providencias severissimas no tocante ao numero de côrtes que devem ser dados e bem assim, quanto ao amparo e segurança dos carnaubaes novos.

OITICICA

Fonte de renda que dia a dia se valoriza, a oiticica precisa ser cuidada com muita attenção. O oleo della extraido abre, no presente, novos horizontes á nossa vida economico-financeira.

Estado que possue um numero elevado dessa arvore, o Ceará sente o surto de progresso que a sua industria está imprimindo com a installação de modernissimas fabricas, em varios municipios.

Como medida de protecção e amparo a esta oleaginosa existem, além das leis ns. 2.774, de 20 de novembro de 1929, e 294, de 9 de janeiro deste anno, aquella determinando o censo do oiticical existente e esta concedendo premios á cultura, as de isenções de alguns impostos, em favor daquelles que a exploram.

MANDIOCA

O Ceará tem possibilidades para produzir farinha em quantidade superior ao seu consumo e que baste para exportação em alta escala.

Infelizmente, ainda perdura o antiquado processo de seu beneficiamento. A Directoria Geral de Agricultura, procurando fomentar a cultura da mandioca, installará no decorrer deste exercicio uma moderna fabrica no Cariry, já estando o machinismo nesta capital.

E' preciso salientar que o governo tenciona tambem montar outras fabricas em varios municipios, afim de incrementar o cultivo e mostrar as vantagens do beneficiamento mecanico.

No sitio Itapery, de propriedade do Estado, existem trezentos mil metros quadrados (300.000$2) cobertos de mandioca e com a fabrica ali installada já se tem feito experiencias coroadas de pleno exito.

MAMONA

No desejo de ainda mais incentivar o plantio da mamona, a D. G. A. mantem, presentemente, um campo de multiplicação de sementes em "Antonio Diogo" (Canafistula) e está providenciando sobre a installação de outro no municipio de Ipú.

Destinam-se estes Campos á selecção de sementes de typo superior, para a distribuição com os agricultores.

A mamona figura na pauta de nossa exportação em logar de destaque e está destinada, pela procura do producto e seu crescente consumo na industria de oleos vegetaes, a ser um dos mais valiosos elementos de nossa riqueza.

Nos campos da D. G. A. existem 245.000 metros quadrados plantados de mamona.

FUMO

Com a reorganização da D. G. A., foi incluido no seu plano de acção o estabelecimento, quanto antes, de dois campos para o desenvolvimento e cultura de fumo, os quaes serão localizados, um na Ibianaba, e outro na zona sul do Estado.

Tem o meu governo em mira amparar e desenvolver a cultura dessa solanacea até hoje entregue aos seus proprios revezes. E nesse sentido a D. G. A. está empreendendo a installação dos dois Campos, apparelhando-os com estufas proprias, de modo que possamos ter um producto de grande acceitação.

CEREAES

Com a adopção das medidas estabelecidas no Convenio celebrado com o Ministerio da Agricultura, quero crêr que, em breve espaço de tempo, poderemos, de modo o mais efficiente, auxiliar os pequenos lavradores, fornecendo-lhes as sementes de cereaes de que precisam para as suas culturas.

E isto acontece porque os pequenos serviços até agora existentes passarão a ter um campo de acção mais vasto, podendo produzir o sufficiente em cereaes para distribuição.

Convenientemente installado, e em franca producção, se encontra em Guayúba o Campo de Sementes de Cereaes e Leguminosas.

Nos diversos serviços da D. G. A. ha uma aréa de quinhentos e oitenta e dois (582.000) mil metros quadrados coberta de cereaes, em franca producção.

FRUCTICULTURA E HORTICULTURA

E' impossivel negar a grande importancia das frutas e verduras na alimentação humana. Ricas em vitaminas, ellas completam os alimentos de que precisa o nosso organismo.

O Ceará já exportou frutas, especialmente laranjas. Hoje, está com sua producção reduzidissima e esta mesma de pessima qualidade.

Dada, porém, a orientação nova que se empreende no seu cultivo notadamente nas zonas de Guaramiranga, Caryry, Ibiapaba e valle do Jaguaribe, estamos seguros de que, com um serviço intenso e bem orientado, em breve concorreremos para os mercados com a abundancia de optimos e saborosos frutos.

A Directoria Geral de Agricultura tem actualmente pequeno serviço de fruticultura em Santo Antonio do Pitaguary, Itapery, Santos Dumont (Serra de Baturité) Lameiro, em Crato, e nas immediações da cidade de Baturité. Além desse serviço ha uma estação fruticula a cargo do Ministerio da Agricultura, em Guaramiranga, de cujo trabalho muito espera o Ceará.

Com a execução do Convenio passa á esta estação a ser orientada pela D. G. A. que ampliará os serviços da seguinte forma:

I) — Estação de Pomicultura em Barbalha.
II — Campo de Fruticultura em:
a) — Santo Antonio do Pitaguary;
b) — Ibiapaba;
c) — São Bernardo das Russas;
d) — Caryry.

Os serviços já existentes dispõem de optimos terrenos irrigados em grande parte occupados com viveiros e sementeiras de plantas frutiferas, principalmente do genero Citrus, abacateiros, sapotiseiros, mangueiras, etc.

A distribuição de mudas enxertadas, em 1936, elevou-se ao total de 4.491, e no corrente anno, até o mez de maio ultimo, a 4.159.

E' de notar que ultimamente, a D. G. A. vem desenvolvendo uma forte campanha em prol da fruticultura. Somente em Fortaleza, dentro de duas semanas, foram plantadas 553 laranjeiras e já se eleva a algumas centenas o numero de pedidos feitos de mudas desta fruteira.

Afim de poder attender a estes e a outros pedidos, está a D. G. A. ampliando, quanto possivel as suas sementeiras.

Em breve organizará um serviço perfeito de olericultura, para distribuição de sementes, já estando em entendimento com horticultores praticos e capazes.

h) — SERVIÇO DE EXPURGO

Em a mensagem que vos apresentei, no anno passado, vos participei que estava tratando da installação de modernas camaras destinadas ao expurgo de sementes de qualquer especie. Hoje cumpro o dever de vos dar sciencia de que referidas camaras já estão em condições de funccionar, installadas que se encontram em predio contiguo ao da secretaria da Fazenda. Entretanto, é preciso confessar que não são bastantes em relação ás nossas necessidades. Preciso se torna que o governo adquira ainda outras machinas dessa natureza e as installe nas cidades mais importantes do interior, com capacidade identica ou superior á das actuaes, que podem expurgar diariamente 20.000 kilos de cereaes e 50.000 de caroço de algodão.

i) — LABORATORIO DE PESQUISAS

Comprehendendo a necessidade imperiosa de tirar a agricultura cearense do empirismo em que se encontra, a D. G. A. incluiu no seu programma de realizações a installação de modernissimo laboratorio para pesquisas agronomicas e biologicas.

Indiscutivelmente, precisamos ter a sciencia applicada a este ramo de actividade humana, sem o que esforço algum poderá apresentar qualquer resultado positivo. Escusado é salientar que o Laboratorio em apreço é destinado ao estudo de fibras, sementes, oleos, plantas, adubos, terras, pragas, etc., já estando em elaboração o projecto e planta para o predio respectivo.

j) — ZONAS AGRICOLAS

Distribuindo os diversos serviços agricolas, de modo a attender ás differentes regiões productoras do Estado, a Directoria Geral de Agricultura dividiu o territorio cearense em dez zonas que serão dirigidas por engenheiros agronomos, com a finalidade precipua de prestar aos agricultores e criadores todo o auxilio que precisarem, fazendo a distribuição de sementes, mudas de fruteiras, essencias florestaes, venda de material agricola e productos veterinarios.

As sédes das referidas zonas estão localizadas em Milagres, Cedro, Maria Pereira, Sant'Anna do Caryry, Itapipoca, Morada Nova, Pacoty, Santa Quiteria, São Benedicto e Pereiro, já tendo sido installadas as quatro primeiras, tencionando o Governo, ainda neste anno, concluir as demais.

k) — MACHINAS AGRICOLAS

O apparelhamento necessario á expansão agricola é o maior beneficio que se pode proporcionar aos homens do campo. Nenhum assumpto lhes fala mais de perto do que saber que o Governo dispõe de machinas para vender aos agricultores que o desejarem.

Um simples olhar, mesmo de relance, positiva o empenho do meu governo em procurar attender a mais urgente necessidade do cearense que vive tirando da terra a propria grandeza do nosso Estado.

Imprescindivel seria que pudesseis ostentar, como marco primordial do nosso desenvolvimento um elevado numero desses machinismos.

Contando, porém, como o vosso desvelo ás realizações que nos ennobrecem, pedi a esta augusta Assembléa a abertura de um credito de 500:000$000 para compra de machinas agricolas e de sementes, sendo com aquellas dispendidos 350:000$000 e com estas 150:000$000, de accôrdo com a autorização contida no decreto n. 164, de 6 de novembro de 1936.

Cumpre-me realçar a conveniencia de serem, quanto antes, adquiridos mais alguns tractores, afim de que, de conformidade com a pratica dos principios modernos de agricultura, possamos dispôr de meios mais promptos e economicos para o preparo de campos de grandes áreas.

Effectivamente, a solução do problema agricola depende, quasi sempre, da rapidez com que os campos são trabalhados, visto como, ás vezes, a escassez das chuvas não permittem a lentidão dos outros meios de preparo do solo.

Alem disso, devemos considerar que a differença de despesa entre um systema e outro, é fartamente compensada pelo mais perfeito acabamento do trabalho e pela presteza com que é executado.

Verificamos que durante dois annos do meu governo, foi dispendida não pequena quantia com a compra de materiaes agricolas arame farpado e productos veterinarios, destinados á venda aos agricultores, de accôrdo com o decreto n. 246, de 18 de fevereiro deste anno, que baixou o Regulamento para as transacções desta natureza.

Por outro lado, cumpre-me dizer tambem que a D. G. A. está providenciando no sentido de que em cada uma das sédes de zonas agricolas exista um deposito permanente desses instrumentos de lavoura.

Importancias gastas com acquisição de machinas agrarias:

| | |
|---|---|
| Em 1930 . .. .. .. .. | 123:235$200 |
| De 1931 a 1936. .. .. | 49:074$119 |
| Em 1937 (até maio) | 349:461$500 |

l) — AGRICULTORES AUTORIZADOS

Adoptando os methodos de cultura aconselhados pela D. G. A., fazendo plantio com sementes que forem distribuidas por esta repartição, della requerendo a sua assistencia technica, o proprietario passará á categoria de Agricultor Autorizado.

Estes terão permissão para vender as sementes produzidas em suas terras, mediante autorização expressa da Directoria e gosarão de outros favores especiaes.

m) — CAMPO DE CO-OPERAÇÃO

Procurando auxiliar o agricultor por todos os meios ao seu alcance, a Directoria Geral de Agricultura, mantém o serviço de cooperação com os particulares na realização de Campos das diversas culturas. Esses trabalhos são dirigidos e feitos por intermedio de funccionarios seus no interior do Estado.

No anno vigente foram firmados 75 contractos dessa natureza perfazendo a área a ser cultivada o total de 782 hectares.

n) — DISTRIBUIÇÃO DE SEMENTES

Do mesmo modo que nos annos anteriores, em 1936, e no inicio do presente exercicio, a Directoria Geral de Agricultura distribuiu, gratuitamente, entre os lavradores do Estado, quantidade bem apreciavel de sementes de cereaes, de oleaginosas e de algodão.

Pelo dec. n. 164, de 6 de novembro de 1936, foi aberto um credito de 500:000$000 para acquisição de machinas agricolas e sementes, reservando-se á compra destas, 150:000$000. Caidas as primeiras chuvas deste anno e perdida a planta inicial com uma forte estiagem, em alguns pontos do Estado, tive que autorizar aos prefeitos municipaes a distribuição de novas sementes, para isto dispendendo mais 79:382$000, pela verba de Assistencia Rural. Foi, portanto, um auxilio que algo significa em relação aos recursos de que dispomos, maximé tendo-se em vista que, então, nos achavamos sob a tremenda ameaça de prolongamento da secca.

o) — SERVIÇO DE INFORMAÇÃO E PROPAGANDA

Attribuição nova que veio augmentar o numero de encargos da D. G. A., o Serviço de Informação e Propaganda, criado pela ultima reforma, está produzindo beneficos resultados.

A elle incumbe o papel de disseminar pelo radio, pela imprensa e por outros meios, ensinamentos sobre os mais modernos e mais aconselhaveis methodos de cultura.

Com a publicação mensal de boletins, communicados, e com a resposta em cartas directamente remettidas ao consultante ou pelos processos acima indicados, poder-se-á formar um ambiente em que se adoptem facilmente, na pratica, os conselhos que se ministrem.

De facto, uma propaganda honesta e systematica, tornando conhecidos e bem aceitos os nossos productos, muito contribuirá para o verdadeiro progresso de nossa terra.

Ao Serviço de Informações e Propaganda incumbe, egualmente, demonstrar a necessidade de se cumprirem as leis de protecção á carnaúbeira, á oiticica e ás mattas e de fazerem os agricultores ou criadores o competente registo de sua propriedade na D. G. A., bem como levantar a estatistica agro-pecuaria, evidenciando, por algarismos de expressão facilmente apreciavel, o progresso de nossa actividade nesse sector.

p) — INDUSTRIA ANIMAL

Do mesmo modo, que os problemas agricolas, a pecuaria cearense vae tomando, pela attenção que lhe dispensa o governo, directrizes novas no seu progresso para attingir o grão de desenvolvimento que o nosso Estado justamente reclama.

A Fazenda Normal de Criação é o estabelecimento modelo que o Estado passou a possuir, em virtude do credito aberto pelo decreto 261, de 31 de março do anno corrente, havendo custado 140:000$000. Está localizada no municipio de Quixeramobim, com uma área de 6.272 hectares, possuindo tambem uma excellente casa de residencia, um engenho para moer canna, vinte casas de moradores, grandes cercados e dois açudes, tendo o maior a capacidade de tres milhões de metros cubicos.

Nesta fazenda será feita a selecção das raças que melhormente se adaptam ás nossas condições climaticas e que apresentem um indice maior de peso e leite.

A Granja Modelo, em Fortaleza, será uma organização que servirá de padrão ás demais congeneres do Estado.

Nos municipios de Assaré, Crato, Iguatu', Itapipoca, Maria Pereira, Morada Nova, Santa Quiteria, Senador Pompeu, Sobral e Tauá foram localizados diversos Postos de Monta, onde existem reproductores de classe, afim de possibilitar aos criadores mais progressistas a melhoria de seus rebanhos.

Para que fossem obtidos resultados mais compensadores de uma iniciativa dessa ordem, o governo adquiriu, em 1935, 15 casaes de gado indiano "Gyr" e "Guzerat", que, afóra 3 destinados aos Postos de Monta e 5 que pereceram em viagem, foram vendidos a criadores do interior.

Em 1936, desejando estabelecer a formação de planteis, fez a acquisição de mais nove animaes das raças "Gyr" e "Guzerat".

Ainda no anno passado, devidamente autorizado pelo decreto n. 126, de 3 de setembro desse anno, adquiriu o governo, no sul do paiz, mais 56 reproductores da raça "Zebu'-Nelore" e 16 "Schwitz", dos quaes foram vendidos 14 especimes a criadores deste Estado.

A venda de reproductores bovinos attingiu a 30:230$000.

Tambem com o saldo do credito de 200:000$000, aberto por esse decreto, foram comprados já neste anno mais cinco reproductores "Zebús".

Pela relação abaixo vereis o numero de animaes de raças differentes que possue o Estado, distribuidos pelas suas varias Estações de Monta, Fazenda Normal de Criação e emprestados a diversos fazendeiros.

Convem salientar ainda que foram vendidos pelo preço de 3:898$600 alguns reproductores suinos das raças "Poland China" e "Duroc Jersey" e que a renda dos Postos de Monta se elevou á quantia de 3:355$500 até maio do corrente anno.

Com relação á avicultura, a Granja Modelo disporá do necessario apparelhamento, de accôrdo com a pratica moderna.

Necessitamos tambem cuidar com especial attenção do problema de forrageamento — base de todo progresso na pecuaria. Por todos os meios ao seu alcance, a D. G. A. diffundirá ensinamentos relativos ao cultivo, á fenação e ensilagem de forrageiras.

O governo, ao mesmo passo que aconselha a adopção de medidas dessa natureza, coopera com os fazendeiros na construcção de silos e banheiros carrapaticidas. E' seu intuito, egualmente, auxiliar os criadores, vendendo-lhes, pelo preço de custo, arame farpado e productos veterinarios.

q) — SERICICULTURA

Approxima-se a época em que o Brasil occupará uma posição destacada entre os paizes sericicolas do mundo, graças ás condições excepcionaes de que é dotado para a criação do bicho da seda.

Embora lento, o progresso tem sido constante, e muito animador nestes ultimos annos, devido á campanha patriotica que vem desenvolvendo a Inspectoria Regional de Sericicultura, em Barbacena (Minas Geraes), cujos resultados compensadores vêm causando verdadeiro enthusiasmo.

Possuimos um conjunto de qualidades para a sericicultura como nenhum outro paiz do universo. Emquanto na Italia e no Japão, que são os maiores productores de seda, se fazem somente duas criações annuaes (sendo uma com exaggerados cuidados), nós poderemos criar facilmente seis vezes ao anno, indo até o maximo de doze no fertilissimo Amazonas.

Com a nova organização dada á D. G. A., teremos uma Estação de Sericicultura e um Posto Sericicola no sul do Estado, para o que já foi traçado o plano respectivo e para cuja execução o Governo está se empenhando vivamente.

No sitio Itapery, serão feitas dentro em breve, as installações da Estação Sericicola, para uma actuação de ambito estadual, de modo que se possa produzir ovulos de raças acclimatadas ao nosso meio e em quantidade sufficiente para a sua mais ampla distribuição.

Para um fomento mais efficaz será feita a installação de um Posto Sericicola na zona Sul do Estado. Já existem, presentemente, enviveiradas, mais de doze mil estacas para a formação dos amoreiraes da Estação, de onde sairão as estacas necessarias á distribuição em todo Estado.

Confio seja esse numero, em pouco tempo, incomparavelmente muito mais elevado, de vez que estão sendo tomadas as necessarias providencias nesse sentido. O Estado contratou um technico especializado no assumpto, diplomado pela Escola de Viçosa, para dirigir os nossos serviços.

Ao par disto foram iniciadas diversas experiencias com o fim de fornecer aos sericicultores dados seguros, necessarios a um melhor resultado em suas criações.

A Directoria da Agricultura empreende esta campanha para o desenvolvimento da sericicultura cearense, certa de que assim procedendo muito contribuirá para o augmento da riqueza do nosso Estado.

Opportunamente terei o ensejo de solicitar os necessarios creditos para a installação definitiva da nossa Estação Sericicola que, estou certo, muito concorrerá para o soerguimento economico desta Unidade Federativa.

r) — EDIFICIOS PARA AS ZONAS AGRICOLAS

A construcção de dez predios para as sédes das zonas agricolas em que foi dividido o Estado, afigura-se-me de alto alcance para os lavradores cearenses e de real utilidade para os serviços affectos á Directoria Geral de Agricultura.

O vigoroso desenvolvimento agrario destes ultimos annos, e seu coefficiente na balança economica do Estado, não deixa margem a vacillações, ante a exigencia de providencias salutares e de largo descortino da parte do poder publico.

Comprehendendo quão valiosa seria para o incremento da nossa principal fonte de riqueza a localização de nucleos agricolas em zonas apropriadas do interior do Estado, o Governo solicitou e obteve do Poder Legislativo a abertura de um credito especial de 160:000$000, destinados a esse fim.

A ninguem é dado duvidar dos resultados compensadores que advirão para a economia cearense da adopção de medidas como a que ora se focaliza e nessa convicção o Executivo está estudo certo de que, em época não distante os seus beneficos effeitos se farão sentir.

A exemplo dos predios destinados ás Mesas de Renda e Collectorias, os das sédes das zonas agricolas obedecerão a um typo uniforme sendo as construcções de estilo moderno e perfeitamente de accôrdo com o fim a que se destinam.

Outras medidas estão sendo ainda postas em pratica afim de dotar a nossa agricultura de meios efficientes para o seu mais amplo desenvolvimento.

### XII — DEPARTAMENTO DE ESTATISTICA INFORMAÇÕES E PROPAGANDA

No exercicio de 1936, os serviços de Estatistica no Ceará, pod[illegible] o rumo por que se [illegible] tear definitiv[illegible] to [illegible] seu [illegible] o [illegible] balham. Menor não foi a influencia da articulação processada entre o Instituto Nacional de

(Continua na 15ª pagina).

# O SANGUE! E' A VIDA!

As parturientes, após a gestação devem usar o SANGUENOL para recuperar o Sangue perdido

FRACOS! SANGUE! SANGUE! DEBEIS! TONIFIQUEM-SE COM O MAIS ENERGICO TONICO

SANGUENOL

QUE CONTEM 8 ELEMENTOS TONICOS: CALCIO, VANADATO, PHOSPHORO, etc.

Os pallidos, Depauperados, Exgotados, Anemicos, Mães que criam, Magros, Crianças rachiticas

RECEBERAO A TONIFICACAO GERAL DO ORGANISMO COM O

SANGUENOL

FORMULA ALLEMÃ


# A Offensiva Governista está Prestes a Esgotar-se

## A luta na frente de Madrid mudou completamente de aspecto nestes ultimos dias

LISBOA, 19 — A Radio Pontevedra informa que nestes dois ultimos dias a luta na frente de Madrid mudou completamente de aspecto dando a impressão de que a offensiva dos governistas chegou a um termino, ou está prestes a esgotar-se definitivamente.

Hontem foi um dia de completa calma com respeito á actuação das forças terrestres, registando-se apenas alguns tiroteios e canhoneios sem importancia para qualquer dos exercitos em luta.

A offensiva geral do general Miaja redundou num completo insuccesso, pois, durante uma semana, as forças governamentaes soffreram baixas que, segundo os ultimos dados fornecidos pelo quartel general de Salamanca, são calculadas em mais de 26.000 entre mortos e feridos.

Durante o referido periodo o exercito legalista perdeu 73 aviões, ficando tambem com mais de cincoenta carros blindados e tanks destruidos.

Os rebeldes recolheram dezenas de metralhadoras, milhares de fusis, além de outros materiaes de guerra modernissimos.

Os nacionalistas, durante o mesmo periodo e na mesma frente, perderam apenas cinco aviões, sendo as suas baixas verdadeiramente insignificantes, attendendo á magnitude das operações durante a primeira offensiva dos legalistas, quando estes empregaram cerca de 70.000 homens de forças motorizadas modernas, e material de guerra abundantissimo, além de cincoenta aviões de bombardeio e caça.

A aviação rebelde voltou hontem a exercer intensa actividade na frente de Madrid, bombardeando com extrema violencia todas as concentrações e fortificações militares, as quaes soffreram grandes estragos. Algumas ficaram completamente destruidas, não podendo o inimigo utilizar-se das mesmas no momento.

Os campos de batalha, especialmente nos sectores de Brunete, Villanueva del Pardillo, Villanueva Castilla e a estrada de Extremadura offerecem ainda um espectaculo horroroso, em vista das centenas de cadaveres insepultos que começam a decompôr-se. A derrota das forças governamentaes não se verificou apenas na frente de Madrid. Nas duas importantes frentes de Leon e Aragon estão se ferindo grandes combates, os quaes são susceptiveis de ter grande repercussão, e de decidir a guerra, a qual, faz um anno perdura entre as forças [illegible] no e os rebeldes.

Na frente de Leon, as tropas legalistas soffreram grandes revezes, sendo obrigadas a re[illegible] para suas linhas da retaguarda.

Na frente de Aragão, o castigo infligido pelos nacionalistas ás columnas catalãs foi durissimo, causando-lhes mais de 300 mortos, além de terem sido apprehendidos mais de 800 fusis, 25 metralhadoras e grande quantidade de munições diversas.

O general Varela recebeu hontem alguns representantes da imprensa estrangeira, confirmando as communicações recebidas, e segundo as quaes as tropas do governo estão sendo batidas com enormes baixas em todas as frentes, soffrendo nestes ultimos quinze dias [illegible] tremenda serie de derrotas, de [illegible] a campanha. O [illegible] concluiu dizendo que o exercito legalista difficilmente poderá refazer-se dos revezes ultimamente soffridos. — (U. P.)

# Nem Contra o Fascismo Nem Contra o Communismo

## "O Imperio Britannico não adherirá a grupos internacionaes", affirma Eden na Camara dos Communs

### CONTRA O ESTABELECIMENTO DE QUALQUER POTENCIA NA MARGEM ORIENTAL DO MAR VERMELHO

LONDRES, 19 — Urgente — (U. P.) — O sr. Anthony Eden declarou durante os debates de hoje na Camara dos Communs:

"E' do maior interesse para a Grã-Bretanha que nenhuma grande potencia se estabeleça na margem oriental do Mar Vermelho".

"Este paiz", accrescentou o titular do Foreign Office, "nunca adherirá a grupo internacional algum", nem contra o fascismo, nem contra o communismo, mas sempre estará disposto a cooperar com qualquer governo que trabalhe em prol da paz".


TONICO BAYER

BOM PARA TODOS


# A Arte Como Expansão do Internacionalismo

## Hitler pronuncia um discurso na inauguração da "Casa de Arte Allemã"

MUNICH, 19 — Decorreu com toda solennidade a inauguração da "Casa de Arte Allemã", que teve logar nesta cidade. O chanceller Adolf Hitler aproveitanto o ensejo pronunciou um discurso em que abordou varios themas, inclusive o da natureza da arte, repellindo a distincção que ultimamente se vinha fazendo entre "arte antiga" e "arte moderna". Antes, porem, referiu-se a comparação que por vezes se fez entre a Allemanha e os paizes de regime parlamentar-democratico-marxista, repellindo tambem, com veemencia, a affirmativa de que em taes paizes se concede maior liberdade de desenvolvimento artistico, que no territorio do Reich. Essa forma parlamentar-democratica de governo copiada de paizes estrangeiros, não serviu de protecção a Allemanha, alguns annos atrás, antes da ascensão do nacional socialismo; não impediu que ella fosse opprimida, o quanto póde ser uma nação. Entretanto, essa tentativa de nossos adversarios, no interior e no exterior, de bordar nossa franqueza com palavras e phrases completamente vasias, contribuiu para que o povo allemão comprehendesse a que ponto havia chegado a sua queda e desintegração que experimentara sob os auspicios da ideologia da democratica Liga das Nações.

Passou então o Fuehrer chanceller a apreciar o conceito de arte como expansão do internacionalismo, o que refutou. A prevalecer essa theoria, os gregos não teriam construido a sua arte nem haveria hoje uma arte allemã, nem franceza, japoneza ou chineza: haveria apenas uma "arte moderna". Mostrou que a arte tambem não é funcção do tempo e sim a expressão de uma realização eterna, intimamente ligada á vida de um povo. Reportou-se a época anterior ao nacional-socialismo na Allemanha, salientando que a chamada "arte moderna" variava de anno para anno. O nacional-socialismo quer restabelecer a "arte allemã", o que fará confirmando a these de que a realização artistica é inherente a cada povo. O que é valioso subsiste, ao passado que tem caracter puramente transitorio o que é destituido de valor.

O chanceller Adolf Hitler declarou que mesmo antes do advento do nacional-socialismo elle tinha pensado seriamente no problema de reorganizar a cultura nacional. Entre os [illegible] tos planos que architecto[illegible] gava a construcção de um grande palacio de exposição de arte

Adolf Hitler

allemã em Munich. O projecto foi confiado ao grande professor de architectura Ludwig Troost, que infelizmente não teve vida bastante para assistir á realização completa daquelle ideal, que se positivava com a inauguração a que então procedia. A concepção naquelle genio de architectura transformou-se numa realização grandiosa, á qual não póde ser comparada nenhuma das realizações anteriores. "Se em toda a minha vida eu não tivesse feito outra coisa que promover a construcção desta casa — declarou — mesmo assim eu teria feito pela arte allemã muito mais do que aquelles ridiculos escribas dos jornaes judaicos ou do que aquelles diletantes da arte, que presentindo a precariedade de suas realizações invocavam em seu favor apenas o modernismo de que se valiam. Accrescentou o orador que estava firmemente resolvido a dar cabo desse diletantismo na arte allemã da mesma fórma pela qual havia extinguido a confusão na esphera politica. Doravante, o povo germanico havia de ser o juiz de sua propria arte e do futuro andaria de mãos dadas com os artistas da Allemanha.

Terminando, o sr. Adolf Hitler declarou: "Quando fôr restabelecida a consciencia sagrada, não tenho duvida de que o Todo Poderoso se levante das massas verdadeiros artistas dignos daquelles que marcaram epoca e que vivem firmemente eternos inspirados de Deus. Não creio que os grandes homens do passado tenham sido os ultimos de todos os tempos e que no futuro só se possa applaudir as realizações collectivas. Tenho a certeza de que hoje, quando em todos os campos de actividade surgem realizações grandiosas, tambem no dominio da arte o individualismo reapparecerá triumphante."

Depois de se declarar inaugurada a Exposição de Arte Allemã de 1937, encerrou-se a ceremonia com os hymnos allemães. O Fuehrer, acompanhado dos visitantes de honra percorreu a primeira exposição de arte realizada no Terceiro Reich. — (A. B.)


As pessoas fracas, anemicas e convalescentes devem tomar o BACALAOL do DR. RICHARDS

(em pastilhas) preparado com os elementos medicamentosos do oleo de figado de bacalhão, em combinação com outros elementos de alto valor therapeutico. Riquissimo em vitaminas e completamente isento de cheiro e sabor desagradaveis. Optimo fortificante infantil.


# AS GREVES EM PARIS

## APESAR DA SEVERA VIGILANCIA DA POLICIA TEM OCCORRIDO INCIDENTES EM DIVERSOS PONTOS DA CIDADE

### Paralyzados, tambem, os serviços fluviaes no norte da França

PARIS, 19 — A capital registou hontem o segundo domingo de grève dos empregados em hoteis, bars, restaurantes e cafés. Os estabelecimentos dessa classe ao longo dos boulevards, da Avenida des Champs Elysees, de Montparnasse e Montmartre, na media de noventa por cento funccionaram durante todo o dia, muitos com o pessoal reduzido e todos guardados pela força publica, afim de evitar possiveis ataques dos grevistas. Occorreram incidentes em diversos pontos da cidade apesar da severa vigilancia das autoridades e da condemnação official da acção directa das Uniões do Trabalho. Ainda não é possivel prever quando terminará o conflicto. Na ultima sessão dos empregados em hoteis, restaurantes, bars e cafés, realizada hontem á noite ficou decidido continuar a grève.

Tambem continúa a paralysação dos serviços fluviaes no norte da França visto ter decidido um grupo de marinheiros manter a suspensão do trabalho das embarcações que fazem o trafego nos rios. — (U. P.)


DUARTINA

para o estomago e calmante


# O Centro Carioca ao Departamento de Cultura de S. Paulo

Applaudindo a iniciativa do Departamento de Cultura do Estado de S. Paulo, o Centro Carioca enviou ao seu Director o seguinte officio:

"Illmo. sr. Director do Departamento de Cultura de S. Paulo.

Cordeaes saudações — A recente proposta do Departamento de Cultura de S. Paulo ao Congresso Nacional de Lingua Cantada, em torno da adopção da pronuncia carioca como padrão da prosodia nacional, não pode passar despercebida.

Trata-se de uma iniciativa do maior interesse para o paiz. Dentre as innumeras causas que concorreu para perturbar a homogeneidade brasileira, uma das mais relevantes e precisamente a que se refere ás differenciações dialectaes. O homem do sul. Esse phenomeno é natural e expontaneo, como todos os phenomenos do dominio da linguagem, mas nem por isso a acção disciplinadora da cultura deve ser tolhida em sua liberdade de acção. Mas o maior obstaculo, relativamente ao caso brasileiro, era justamente a conformidade de todos. Cada qual pretende impor como definitiva e maderal a pronuncia de sua zona geographica.

Agora, num gesto revelador do mais transcendente patriotismo, o Departamento de Cultura do Estado de S. Paulo dá um exemplo digno dos maiores applausos, que representa um passo gigantesco para solução do problema.

Propondo como pronuncia padrão a dos cariocas, e fundamentando o seu ponto de vista em substanciosos itens, os paulistas demonstraram comprehender nitidamente o alto alcance nacional do caso. Trata-se de uma victoria dos factos e do Centro Carioca motivo de applausos.

Queira acceitar a segurança da nossa alta consideração e distincto apreço — a) — Aristo Berna — 1.º Secretario".


O DICTADO E' CERTO:

# Laranja no pé Dinheiro na mão!!

Como enriquecer rapida e seguramente ?!!

— Com o negocio da laranja que é o melhor negocio do momento

PORQUE

Uma caixa de laranja dá hoje 16$000, liquido, no pomar. Uma laranjeira deve produzir duas caixas por safra. Dois alqueires comportam até 4 000 laranjeiras que devem produzir 8.000 caixas. Ao preço de 16$000 equivalem a

128:000$000

Elementos de todas as profissões tem comprado terra na NORMANDIA em suaves prestações e sem prejuizo de suas profissões, negocios ou vida particular, sendo hoje, proprietarios de ricos laranjaes com magnificos rendimentos.

Pela sua situação, qualidade de terras e condições de venda,

NORMANDIA — é insuperavel !

Quem dispuzer de 1:600$000 e de 250$000 por mez poderá tornar-se dono de 2 alqueires de terra na melhor zona de laranja do BRASIL e a pouco mais de 1 hora do Rio

VISITAS AOS TERRENOS SEM DESPESA OU COMPROMISSO. PEÇA HOJE MESMO INFORMAÇÕES MAIS DETALHADAS

COMPANHIA DE EXPANSÃO TERRITORIAL

RUA 1.º DE MARÇO N. 82 (perto do Banco do Brasil)


# Procurando Normalizar a Vida Politica e Economica da França

## GEORGES BONNET APRESENTARA' A APPROVAÇÃO DE SEUS COLLEGAS DE GABINETE UMA SERIE DE IMPORTANTES DECRETOS

### Eeon Blun deixará o gabinete ?

PARIS, 19 — No seu artigo editorial de hoje o importante matutino parisiense "Le Jour" examina "a nova actividade do sr. George Bonnet, ministro das Finanças", que numa entrevista collectiva concedida aos jornalistas desta capital, declarou hoje que desde quarta-feira proxima apresentará á approvação de seus collegas de gabinete uma serie de decretos e de projectos de lei destinados a normalizar a vida politico-economica do paiz e a equilibrar definitivamente o orçamento official da Republica.

Essa attitude energica do actual ministro das Finanças, escreve o mesmo jornal, contribuirá certamente para a melhora da atmosphera activa e noticiosa, no paiz e no estrangeiro, que continua reconhecendo indirectamente, como inevitavel, uma nova crise ministerial.

Segundo informações fidedignas colhidas em circulos politicos junto ao Ministerio das Finanças, o sr. George Bonnet, actual titular daquella pasta, estaria firmemente decidido a acabar com o methodo de reflacção e de augmento artificial do poder acquisitivo das massas, methodo que foi applicado com um franco insuccesso pelo ex-ministro das Finanças, sr. Auriol, methodo que provocou a derrota parlamentar do governo chefiado pelo sr. Leon Blum e que provocará uma segunda derrota, obrigando o sr. Camille Chautemps, actual chefe do governo, a renunciar, desde que o seu ministro das Finanças queira basear a sua politica economica sobre as mesmas directrizes do sr. Auriol.

O jornal "Le Jour" cita, a esse proposito, declarações categoricas e definitivas dos srs. Marcel Regnier e Germain Martin, ex-ministros das Finanças da França.

A improvisada mudança de attitudes do actual ministro francez sr. George Bonnet, é considerada em certos e determinados circulos do centro e radicaes, como uma revanche para o sr. Pierre Laval, e como uma lição humilhante para a democracia da Segunda Internacional, responsavel directa das duas consecutivas desvalorizações do franco francez e dos novos impostos que literalmente esmagam o contribuinte francez, impostos hoje avaliados no minimo de dez bilhões de francos.

Concluindo o jornal "Le Jour" escreve textualmente:

"Depois disso difficilmente pode-se comprehender como os ministros Leon Blum e Vicent Auriol tenham ainda a ousadia de permanecer no gabinete Chautemps. A Nação não tolerará, por muito tempo ainda esse insulto dirigido á Patria pelos homens que acabam de reconhecer officialmente a sua responsabilidade no ultimo desastre financeiro". — (A. B.)

# A America do Norte e a Situação no Extremo Oriente

## Longa conferencia do sr. Cordell Hull com o presidente Roosevelt

Cordell Hull

WASHINGTON, 19 — Depois de longa conferencia do presidente Roosevelt com o secretario de Estado Cordell Hull, a proposito da situação no Extremo Oriente, soube-se que o governo norte-americano se mostra preoccupado com a possibilidade de uma guerra regular entre a China e o Japão, pois nesse caso os Estados Unidos da America do Norte teriam de intervir para a defesa dos seus interesses na China, segundo foi notificado aqui ao embaixador do Japão, accrescentando-se que a America do Norte é uma das novas potencias signatarias do tratado garantidor da integridade territorial da China e do Japão. — (A. B.)


PASTIDENTE

O MELHOR CREME DENTAL


# FRACASSOU a ascenção de Piccard

LANSING (Est. de Iowa) — (Urgente) — O professor Jean Piccard, que havia partido esta manhã em uma ascenção de experiencia á estratosphera, desceu hoje nesta cidade inesperadamente.

Noticia-se que os instrumentos da gondola incendiaram-se, ficando o professor Piccard a descer precipitadamente, porém illeso. — (U. P.)


# Barra da Tijuca

A GRANDE OPPORTUNIDADE

Estão a venda no mais bello recanto do Rio de Janeiro — Barra da Tijuca — excellentes lotes de terrenos com situação privilegiada junto a uma das mais lindas praias, a 30 minutos da Avenida Rio Branco e muito perto da Gavea Golf Club e Itanhangá Golf Club. Agua, luz, etc. E' a melhor opportunidade do momento! Lotes desde 4:000$000 á vista ou em suaves prestações em ruas já approvadas pela Prefeitura. Para melhores informações e visitas de auto aos terrenos sem despeza ou compromisso procure hoje mesmo.

Companhia de Expansão Territorial

Rua 1º de Março n. 82 (perto do Banco do Brasil)



PRECISANDO DEPURAR O SANGUE

TOME:

Elixir de Nogueira

combate a SYPHILIS EM TODOS OS PERIODOS!

# OS "PRINCIPIOS"

A famosa declaração de principios da U. D. B., lida pelo sr. Octavio Mangabeira, no comicio joanino do campo do America, é uma peça interessante.

D deputado bahiano confessa que falhando, no Brasil, a verdade democratica, pelos erros dos politicos, surgiu, em todo o paiz, no seio do seu povo, a falta de confiança na sua affirmação. E, dessa fraqueza do regime, houve a facilidade de infiltração de doutrinas extremistas, ameaçadoras do regime e das instituições. E depois de falar, dessa maneira do "esmorecimento da fé na democracia, o sr. Octavio Mangabeira appella para os politicos da U. D. B no sentido de realizar a renovação dos nossos costumes.

Muito bonito isto tudo. Apenas faltou ao sr. Octavio Mangabeira a sinceridade. Porque, afinal de contas, o flammejante orador bahiano não estava falando para meia duzia de beocios. Além de se dirigir a uma massa que vive na capital da Republica, o deputado bahiano teve sua palavra ouvida pelo paiz inteiro, através do radio. E os brasileiros estão vendo como os "americanistas" desenvolvem a campanha de propaganda do seu candidato.

O espectaculo do campo do America foi um exemplo edificante. Dinheiro a rodo. Chopp. Sandwiches. Bondes, omnibus de graça, etc. etc. Os principios da U. D. B. são os mais puros, os mais admiraveis. O sr. Octavio Mangabeira assumiu ares de peccador arrependido. Mas a Nação já conhece de sobra esses messias que pretandem salvar a Republica com exhibições espalhafatosas e ridiculas, desenvolvendo uma campanha de corrupção sem precedentes na historia politica do Brasil.

* * *

E são assim os defensores dos "principios". Ainda ante-hontem, um conhecido jornalista defensor dos "principios" americanos, lançou um artigo interessante. Nesse editorial, o citado jornalista affirma que, retirado do sr. José Americo o apoio de dezoito governadores, sua candidatura se esphacelará no sólo. Não vê, entretanto, esse cavalheiro que se retirarem do sr. Armando de Salles Oliveira o apoio de um dos dois governadores que amparam a sua candidatura esta se converteria, não em farello, mas nessa coisa imponderavel que se chama — Nada! O que destaca esses illustres propagandistas dos celebres "principios" é a inepcia. A inepcia absoluta que os colloca em posição altamente ridicula perante a opinião publica. E assim elles torturam o cerebro para buscar idéas. Estas, porém, não apparecem...

* * *

Os propugnadores dos principios americanos estão francamente em decadencia. Todas as opportunidades que se lhes offerecem para uma attitude, são por elles aproveitadas para descer no conceito publico. Isso tudo porque, em ultima analyse, lhes falta a maior de todas as virtudes: a sinceridade

# O DIA PARLAMENTAR

## NA CAMARA

A politica piauhyense foi o thema dos dois primeiros discursos de hontem na Camara. O sr. Hugo Napoleão voltou a tratar do caso judiciario do municipio de José de Freitas, no interior daquelle Estado. Leu a proposito do assumpto um telegramma em que se affirmava que o mesmo havia sido solucionado pela justiça de Therezina.

Respondeu ao deputado opposicionista o sr. Agenor Monte, leader da bancada situacionista. Contestou as affirmativas do sr. Hugo Napoleão, defendendo o governo estadual.

—

O orador seguinte foi o sr. Eurico de Souza Leão, o qual procedeu á leitura dum telegramma referente ás eleições municipaes no interior de Pernambuco.

O chefe armandista declarou que o governador Lima Cavalcanti mandára força para perturbar a ordem.

Quando occupou o cargo de chefe de policia no Estado, o sr. Eurico de Souza Leão praticou incriveis violencias. Hoje protesta contra violencias que poderão ser praticadas!

—

Depois duma questão de ordem levantada pelo sr. Amaral Peixoto, falou o sr. Café Filho, que tratou das eleições em Sant'Anna de Mattos, no Rio Grande do Norte.

Declarou que as mesmas não se realizaram com a presença da força federal, concedida pela Justiça Eleitoral.

—

Na ordem do dia, continuou a 1ª discussão do projecto sobre a emenda ao art. 26 das Disposições Transitorias da Constituição. Falaram varios oradores.

—

A bancada do Partido Constitucionalista apresentou hontem o seguinte:

"Requeremos que na acta dos nossos trabalhos seja consignado um voto de profundo pezar pelo desastre verificado na Cachoeira dos Maribondos, Estado de São Paulo em consequencia do qual perderam a vida 16 pessoas de Nova Granada, entre mulheres e crianças e que dessa resolução seja dado conhecimento ao respectivo prefeito".

## NO SENADO

Sobre a acta falou o sr. Ribeiro Gonçalves, que fez rectificações. No expediente falou o sr. Jeronymo Monteiro ainda sobre o espectaculo do circo "de Salles".

Passando-se á ordem do dia, foi submettido ao plenario o requerimento do sr. Jones Rocha, solicitando a transcripção nos annaes do discurso do sr. Armando de Salles. O senador por Matto Grosso focalizou as contradições existentes entre essa peça oratoria e a de S. José do Rio Pardo. O orador, que se demorou na tribuna até quasi ás 17 horas, salientou a insinceridade do novo apostolo da democracia, desfazendo mystificações.

Finalmente, constatou-se falta de numero, ficando adiada a votação.

—

Reuniu-se a Commissão de Justiça do Senado, tendo o sr. Arthur Costa lido o seu voto, apoiando as conclusões do parecer Pacheco de Oliveira sobre a intervenção no Districto. Os demais membros da commissão tambem se manifestaram de accôrdo com o trabalho do senador bahiano, que foi approvado. Apenas votou contra o sr. Alcantara Machado.

Deste modo, a Commissão de Justiça approvou o acto do governo relativo á intervenção no Districto Federal.

## O TEMPO

**Districto Federal e Nictheroy** — Tempo instavel, aggravando-se com chuvas e trovoadas. Temperatura: entrará em franco declinio. Ventos: de oéste e sul, com rajadas, de muito frescas a fortes.

**Estado do Rio de Janeiro** — Tempo instavel, aggravando-se com chuvas e trovoadas. Temperatura: entrará em franco declinio.

**Estados do Sul** — Tempo: perturbado com chuvas, melhorando no interior do Rio Grande; trovoadas em S. Paulo. Temperatura: ainda em declinio. Ventos: predominarão os de noroéste a sudoéste, com rajadas, de muito frescas a fortes.

**Previsões validas para o trajecto da estrada de rodagem Rio-São Paulo, das 18 horas de hontem ás 18 horas de hoje:**

Tempo: perturbado com chuvas e trovoadas. Temperatura: entrará em franco declinio. Ventos: de oéste a sul com rajadas ainda possivelmente fortes.

## TOPICOS

**O IMPOSTO SOBRE A RENDA**

A DIRECTORIA do Imposto sobre a Renda está notificando os funccionarios publicos para o desconto do imposto sobre a renda, que será feito em folha de pagamento. Mais uma vez vem á baila o absurdo dessa tributação. Aquella repartição fiscal é teimosa nas suas attribuições.

Ainda, ha pouco tempo, entenderam seus famosos technicos cobrar o imposto aos jornalistas, escriptores e professores, contra o texto claro e insophismavel da Constituição. Foi necessario que a A. B. I. defendesse os direitos valorosamente da classe e os fizesse triumphar.

Agora é o funccionalismo que vê os seus vencimentos taxados como renda, numa interpretação forçada que fere a nossa consciencia juridica. Ja os ministros da Côrte Suprema, que são funccionarios publicos, pagos pelos cofres da Nação, estão isentos daquella tributação. E essa mesma Côrte Suprema deu, ha pouco, ganho de causa a dois funccionarios estaduaes de S. Paulo, que recorreram da cobrança do imposto sobre a renda.

Que faz, portanto, o funccionalismo federal que não bate ás portas da Côrte Suprema, para defender os seus direitos?

**DEMOCRACIA...**

O DIARIO CARIOCA tem sobre o integralismo seus pontos de vista firmados, como conhecem os nossos leitores. Por isso mesmo, nos sentimos á vontade para tecer alguns commentarios sobre os acontecimentos occorridos em São Paulo, por occasião da chegada do sr. Plinio Salgado, em propaganda da sua candidatura á presidencia da Republica.

Os adeptos do sr. Armando de Salles vivem a falar em democracia. No emtanto, cumpre recordar que, ultimamente, o chefe do Sigma esteve em Bello Horizonte, onde foi recebido, em festas, pelos seus correligionarios, não havendo a minima coacção á sua propaganda, nem a menor perturbação da ordem. Na Bahia, o sr. Gustavo Barroso desembarcou, tambem, sem constrangimentos. E todo mundo sabe como o capitão Juracy encara a doutrina do Sigma. São Estados que apoiam o sr. José Americo e cujos governos sabem respeitar os direitos dos adversarios, sejam elles quaes forem.

Em São Paulo, entretanto, foi o que se viu no domingo!

Não precisamos de mais commentarios.

**DESMEMORIADOS...**

NÃO é só o sr. Arthur Bernardes o desmemoriado entre a interessante fauna politica da U. D. B. Tambem ha outras figuras, que foram demonios ha alguns annos, e agora estão transformados em seraphicos ermitães. O sr. Souza Leão, por exemplo, é um dos christãos novos da democracia armandista. O antigo chefe de policia, que comprometteu o governo do sr. Estacio Coimbra com as suas estupidas violencias, é hoje uma pomba sem fél, um sacerdote liberal, um devoto da causa democratica. Ainda hontem, o deputado pernambucano protestou na Camara contra violencias que a policia do seu Estado poderá praticar em algumas eleições municipaes. Francamente, é o cumulo!

Por sua vez, o sr. Café Filho fez um discurso apocalyptico sobre as eleições dum vago municipio do Rio Grande do Norte. O antigo correligionario do famigerado interventor Mario Camara, cuja politica celebrou um verdadeiro jubileu de crimes, entre os quaes varios assassinios e innumeros espancamentos — o impenitente demonio está agora transformado em piedoso frade...

Que dupla de desmemoriados!

**PARA 1970...**

UMA noticia sensacional appareceu ante-hontem, nos jornaes: o mundo vae se acabar e de maneira impressionante — estourará como uma bomba. Assim, o predisse um propheta italiano, de nome Luigi Alivert. Dizem que esse cavalheiro previu a guerra italo-ethiopica.

Quem leu, entretanto, a noticia alarmante, que uma agencia telegraphica espalhou por toda parte, teve no fim um certo desafogo: a tragedia não é para já. Será por volta de 1960 ou 1970. Daqui para lá, o mundo ainda dará muitas voltas e os homens terão tempo de mais para aproveitar as "casquinhas" que lhes restam. E quando a bomba immensa estourar, levando os continentes pelos espaços infinitos, não ficará pedra sobre pedra. O que vale é que de 1937 a 1970, varias bombas ainda estourarão na terra, adeantando o serviço da ultima bomba que os homens verão rebentar e que não será fabricada por elles...

**OS ESTATUTOS DO FUNCCIONALISMO.**

NO seu livro "O Cyclo Revolucionario do Ministerio da Viação", o sr. José Americo dedicou um dos seus capitulos ao funccionalismo civil. Nelle escreveu o titular de então daquella pasta: — "Frustra-se todo o esforço constructivo, sem a collaboração effectiva do factor humano. E faltando ao funccionario o sentimento do interesse immediato, foge-lhe a preoccupação de efficiencia do serviço publico. Mal remunerado, victima de pretensões reincidentes, trabalhando, de ordinario, num ambiente improprio — encara elle a funcção como um onus inaturavel, visando a libertação ambicionada da aposentadoria prematura."

O sr. José Americo, depois de varias considerações em torno da situação do funccionalismo civil, diz: "o funccionario publico é sempre um revoltado". Concluindo o seu pensamento sobre o assumpto, o ex-ministro da Viação aponta o remedio: os Estatutos da classe. Tudo depende destes, que regularão todos os direitos e obrigações, restabelecendo pelo equilibrio desses interesses o imprescindivel espirito de cooperação entre o Estado e os seus servidores.

Ora, logo depois do advento revolucionario, o chefe do Governo Provisorio nomeou uma commissão para elaborar os Estatutos dos Funccionarios Publicos. A Constituição de 1934 capitula o assumpto com a pedra fundamental da reorganização da classe. Até hoje, porém, a commissão nada fez. Dormiu sobre os primeiros trabalhos... Deante, entretanto, do pensamento claro do candidato nacional, pode o funccionalismo ter a certeza de que o governo do sr. José Americo lhe dará a lei que regulamentará, em definitivo, seus direitos e os seus deveres.

## NO MINISTERIO DA JUSTIÇA

Esteve, hontem, no gabinete do ministro da Justiça, afim de agradecer a sua recente nomeação, o sr. Henrique Paulo de Freitas.

— Os srs. Cicero Augusto Vieira e Helio Junqueira Caldas, respectivamente, presidente e secretario do Centro Academico "XI de Agosto", de S. Paulo, estiveram, hontem, no gabinete do ministro da Justiça, afim de convidal-o a comparecer ás festas commemorativas da fundação do referido Centro.

— Em visita de despedida, esteve, hontem, no gabinete do ministro da Justiça, o sr. Thacée Grabowski, ministro da Polonia no Rio de Janeiro.

— Estiveram no gabinete do ministro da Justiça, os srs.: deputados Carlos Gomes de Oliveira, Cid Prado, Ribeiro Junior, Barreto Pinto, Cardillo Filho e Fernandes Tavora; coronel Pinto Guedes, commandante da Policia Militar; capitão Filinto Muller, chefe de policia do Districto Federal; Viterbo de Carvalho, director da Imprensa Nacional; Lassance Cunha, director da Casa de Correcção; Lourival Fontes, director do Departamento Nacional de Propaganda; Himalaya Vergolino, procurador do Tribunal de Segurança Nacional; João Luso, do "Jornal do Commercio"; secretario de legação Octavio do Nascimento Brito e Manoel Antonio Teixeira Soares, secretario da embaixada de Portugal.

## NOTICIAS DO ITAMARATY

Esteve, hontem, no Itamaraty, e foi recebido pelo sr. Mario de Pimentel Brandão, ministro interino das Relações Exteriores, o marquez d'Ormesson, embaixador de França, que apresentou a s. ex., o professor André Siegfried, ora entre nós.

— O sr. Mario de Pimentel Brandão, ministro interino das Relações Exteriores, recebeu, hontem, o encarregado de negocios do Perú, sr. Juan Elguera, que apresentou a s. ex., o novo secretario da embaixada, sr. Emilio de Althaus.

# Uma Reprise Sensacional

Quando se chega a certa altura da vida, os enthusiasmos se tornam menos intensos para aquillo que se convencionou chamar entre nós a vida politica.

Eu já tive opportunidade de assistir a tres experiencias! A primeira foi em 1909, na campanha que se denominou impropriamente de civilista, mas que não era, nem mais nem menos, que um movimento de opinião comprimida pelo desastre do presidencialismo. Vi o grande Ruy desaggregar-se das hostes dos que desfrutavam do monopolio de governo, em que se transformára o presidencialismo, para prégar o saneamento do regime. Mas Ruy se tinha por autor da Constituição de 91, de modo que, para elle, toda a campanha se reduzia a defender a pureza dessa Constituição e sua pratica effectiva. De qualquer fórma, a mocidade de então, á qual eu pertencia, fremiu de enthusiasmo, e Ruy foi um gigante infatigavel, a despeito de sua edade, fazendo vibrar todo o paiz, de Norte a Sul.

Foi tudo em pura perda. A machina governamental agiu com todas as suas mollas, prestando-se até o grande Nilo Peçanha, para não perder sua situação politica no Estado do Rio, a fechar todas as secções eleitoraes do Districto Federal, onde a maioria de Ruy teria sido esmagadora...

Assisti á campanha de 1921, na qual, já então mais maduro tomei parte activa, como deputado federal. Nilo se penitenciava publicamente de seus erros do passado e percorria o Norte do paiz, avolumando uma onda nunca vista de enthusiasmo e de fé no futuro.

Mas Nilo Peçanha era tambem signatario da Constituição de 91. Para elle o que cumpria fazer era simplesmente executal-a. Não quiz comprehender que, quando uma lei deixa de ser pertinazmente executada, é porque ella é inexequivel. Sua campanha se fez dentro das phrases retumbantes que não podiam alcançar a essencia do mal, de que soffria o paiz. Esse mal era o presidencialismo. E foi elle que venceu, porque, mão grado todos os desejos do sr. Epitacio Pessoa de manter-se equidistante das forças politicas em choque, elle proprio se viu enrodilhado na machina do presidencialismo por todas as suas peças estaduaes, e teve de abdicar.

Assisti mais tarde, já em uma hora de scepticismo, ao dissidio politico estabelecido dentro das hostes, que apoiavam o governo do sr. Washington Luis, e formar-se, com os impetos de uma renovação revolucionaria, a famosa Alliança Liberal. Essa venceu pelas armas, o que não conseguira — nem poderia conseguir — nas urnas. Dessa vez, sem paixões, nem enthusiasmo, eu me deixára ficar simplesmente onde estava: entre os que apoiavam o Governo. Mas isso não me impediu de acompanhar esperançoso o movimento que se seguiria á victoria. Ainda uma vez a inercia venceu e os homens victoriosos só se preoccuparam em substituir homens, mas não tocaram na medulla do mal: — —o presidencialismo ficou de novo inscripto na nova Constituição, com todos os aperfeiçoamentos da pratica de 40 annos, durante os quaes todos os Poderes tinham sido atirados a uma situação de apparatosa impotencia.

Quando, pois, agora, contemplo a nova refrega que se annuncia, busco, em vão, uma palavra, que encerre uma promessa concreta, e nada encontro. Do longo discurso do sr. Armando de Salles, bem como da declaração de principios da União Democratica Brasileira, nada posso concluir que possa parecer novo ou original. **Mutatis mutandis** são as mesmissimas palavras da Alliança Liberal em 929. Ócas de sentido, gongoricas e sem capacidade de emocionar, senão os facilmente emocionaveis á flor da pelle...

Tambem a União vem para defender a pratica leal do systema inscripto na Constituição, esquecida de que, por isso mesmo que é, mais uma vez, necessario no Brasil que o povo se congregue em torno de um ideal apparentemente tão simples — a execução da carta constitucional — essa Carta é, tal como a outra, uma obra darte, inexequivel.

Não sei ainda o que dirá o sr. José Americo. Mas será muito provavelmente a mesma coisa.

De fórma que vamos assistir a uma reedição do espectaculo de 929: o sr. Getulio Vargas, repetindo em outras palavras as promessas da plataforma do sr. Julio Prestes.

Vença, pois, quem vencer, a Nação continuará a ser campo de cultura desse mesmo presidencialismo, que com todas as suppostas attenuações da Constituição de 34, é isso que ahi se tem visto na pratica: achincalhe ostentivo do Poder Legislativo, desrespeito affrontoso aos mais sagrados direitos de civis e militares, desordem oscillante da administração publica em todos os seus sectores e cobrindo tudo isso, a mais completa das irresponsabilidades!

Valerá a pena gastar a gente os seus nervos para chegar a tão triste fim?

[illegible]


## DIARIO CARIOCA

**EXPEDIENTE**

**Propriedade da S. A. DIARIO CARIOCA**

DIRECTORES:
**Horacio de Carvalho Junior**
**J. B. Martins Guimarães**

CHEFE DA REDACÇÃO:
**Danton Jobim**

**Endereço telegraphico: DIARIO CARIOCA — Telephones: Gabinete do Director 22-3073 — Administração 22-3035 — Redacção 22-1559 e 22-2922 — Officinas 22-0824 — Assignaturas, 22-3018 — Gravura, 22-1785**

**PUBLICIDADE, 22-3018**

**ASSIGNATURAS**

| Para o Brasil: | | Para o exterior: | |
|---|---|---|---|
| Anno . . . . | 50$000 | Anno . . . . | 80$000 |
| Semestre . . | 30$000 | Semestre . . | 45$000 |

**Venda avulsa: Capital, $200; interior, $300. Aos domingos, $200 — Interior, $300**

E' cobrador autorizado o sr. J. I. de Carvalho.

**CORRESPONDENCIA**

Toda a correspondencia com valor ou sobre assumptos que entendam com assignaturas e outros de interesse da administração deve ser dirigida ao gerente do DIARIO CARIOCA

**INSPECTOR VIAJANTE**

Percorre os Estados de [illegible] Minas Geraes e Espirito Santo o nosso companheiro Romualdo Perrota

**SUCCURSAL EM S. PAULO**

Avenida Luiz Antonio, [illegible]
P. A. de Souza Chaves

# A MAIOR ESTAÇÃO DO BROADCASTING BRASILEIRO

## O ALMOÇO HONTEM OFFERECIDO AO SR. BENEDICTO VALLADARES

**Um aspecto do almoço de hontem no Jockey Club**

(Continuação da 1ª pagina).

Rio, além dos srs. Dorinato Lima, presidente da Assembléa Mineira; drs. Ovidio Abreu e Israel Pinheiro, respectivamente secretario das Finanças e da Agricultura de Minas e coronel Cancio de Albuquerque, assistente militar do governador.

Ao "champagne" falou o deputado Noraldino Lima, saudando o homenageado que agradeceu, focalizando varios aspectos não só da politica ... ção do Estado de Minas que tem, no dizer de s. ex. dois empenhos no momento: desenvolver as suas forças economicas e levar a victoria, naquelle Estado, por esmagadora maioria, a candidatura do sr. José Americo de Almeida á futura presidencia da Republica.

COMO FALOU O SR. NORALDINO DE LIMA

N... Noraldino de Lima, leader da bancada situacionista de Minas Geraes na Camara dos Deputados, pronunciou o seguinte discurso:

"Sr. governador Benedicto Valladares.

Mineiros com representação no governo da Republica e nas duas casas do Parlamento, resolvemos prestar a v. ex., ao ensejo de sua vinda ao Rio, esta homenagem. Modesta, porque materialmente limitada, mas expressiva, porque illimitadamente sincera, esta reunião é bem uma reunião mineira, não só pelos homens que a concretizam, como pelas suas caracteristicas de simplicidade, discrição e calor affectivo.

Ella vale, antes de tudo, pela sua intenção. Já agora, longe da parada civica de 19 e 20 do mez passado em Bello Horizonte e ainda sob a impressão das grandes manifestações com que Juiz de Fóra e Lima Duarte acabam de sagrar a orientação politica e administrativa de v. ex., queremos dizer ao nosso chefe e amigo quanto estimamos a justiça com que a gente mineira pontúa, nobremente, a linha de ascensão, sempre crescente, de v. ex. na vida publica.

Obediente aos imperativos e mandamentos da indole e tradição mineiras, v. ex., no luminoso periodo de seu governo de dezembro de 1933 até aqui, tem fincado, pelo trabalho, pela intelligencia, pelo patriotismo, marcos tão nitidos na obra de reconstrucção de Minas, que só os espiritualmente miopes ou os calculadamente cégos podem negar.

Observador dos homens e dos factos, v. ex., por um poder de selecção e fixação que lhe é innato no sentido do bem publico, tem firmado na administração e na politica de nosso Estado rumos que hão de recordar, no exame dos embaraços que v. ex. tem vencido e os beneficios que já lhe deve a collectividade mineira, quão impressiva e fecunda vae sendo sua passagem pelo Palacio da Liberdade. Não cabe aqui, pela intimidade desta reunião, enumerar taes propeços e serviços. E opportuno, entretanto, focalizar um aspecto apenas dos afirmações do seu governo: o esforço, cheio de frutos, que v. ex. tem posto no problema do reerguimento economico de Minas e da melhoria, em crescendo, de sua situação financeira. Todos quantos apreciam o phenomeno do credito no Brasil não regateiam elogios ás mãos infatigaveis e limpas que dirigem o leme de Minas em funcção da vida economica e financeira do paiz.

Outro aspecto da personalidade de v. ex. como homem de Estado e que devo accentuar, é o senso da medida e da serenidade de v. ex. em face da injustiça humana.

Na sociedade dos homens, constantemente sacudida por acções e reacções ligadas á exigencia do ataque e á necessidade da defesa, não são muitos aquelles que, quando grosseira e cruelmente aggredidos, sabem guardar, como v. ex., inalteravel attitude, de energia calma e moderação exemplar, que todos lhe reconhecemos e que tão bem assignala, em v. ex., a physionomia de homem publico.

Com esta qualidade, que é dos espiritos superiores, e as demais que compõem, de modo positivo, o caracter de v. ex., estamos seguramente convencidos de que o chefe do Partido Nacionalista de Minas Geraes saberá, na campanha que ora se inicia conduzir ao triumpho nas urnas de Minas, independentes e livres, os ideaes que congregam a quasi totalidade dos Estados da Federação.

### A COLHEITA EM MINAS

Esteja certo o eminente candidato das grandes forças politicas do Brasil — sr. ministro José Americo de Almeida — nosso convidado de honra, aqui presente, de que a colheita de 3 de janeiro proximo será, em Minas, de atulhar o celeiro.

Consciente de seus compromissos e de sua responsabilidade, o povo mineiro — hoje, como em todos os lances de sua historia — não falha, não mente, não trae.

A v. ex., sr. ministro José Americo, nossos agradecimentos pela sua presença a esta reunião da familia politica de Minas e a certeza de nossa perfeita solidariedade e do nosso mais empenhado ardor pela victoria do ideal democratico brasileiro encarnado em sua candidatura eminentemente nacional.

Ao sr. governador Benedicto Valladares os ministros, senadores e deputados presentes e os companheiros de luta partidaria que estão fóra desta capital, mas cujo pensamento por delegação traduzo na fidelidade ao nosso Partido e no apreço ao seu eminente chefe, apresentamos a nossa melhor saudação.

Sr. governador.

Pela affirmação de Minas através de v. ex. dentro do espirito e do sentimento do Brasil."

### FALA O GOVERNADOR BENEDICTO VALLADARES

O governador de Minas iniciou o seu discurso agradecendo aos representantes federaes de Minas na Camara e no Senado e aos ministros mineiros a homenagem que lhe estava sendo prestada e a que vinha dar relevo a presença do sr. José Americo de Almeida, candidato das forças politicas da maioria á presidencia da Republica.

São opportunas — disse s. ex. — reuniões como a que se estava realizando, porque offerecem ensejo a que, de par com os laços da solidariedade politica, se fortaleçam os da estima pessoal, de modo que, nesta hora em que se faz tão necessaria a solução de problemas nacionaes da maior importancia, os homens publicos de Minas se apresentam dominados pelos mesmos sentimentos e propositos. A politica de Minas, de certos tempos a esta parte, não tem chefes. Os que militam nas suas fileiras são todos companheiros e soldados, situados no mesmo plano de trabalho pela grandeza do Estado e pelos interesses do Brasil.

Passa s. ex. a falar, em seguida, sobre o instante que a democracia está vivendo em nosso paiz e que reclama uma conjuncção de esforços no sentido de fazel-a realmente util. Esses esforços são reclamados, de maneira especial, daquelles que exercem funcções de mando e que, como interpretes autorizados dos sentimentos do povo, devem collocar a campanha da successão em nivel alto, garantindo o absoluto respeito ás idéas e ás liberdades publicas.

De sua parte — continua — folga em accentuar que é essa a conducta mineira na phase que estamos atravessando, em perfeita consonancia, aliás, com as tradições do Estado.

Fiel a esse bello pensamento, é-lhe grato frizar, naquella festa de cordialidade, que as eleições em Minas vão proporcionar um grande espectaculo democratico, em que as retaliações pessoaes estarão banidas para imperar, tão sómente, o debate em torno dos principios.

Nas futuras eleições revelará tambem o povo mineiro o seu incontestavel instincto politico, sagrando nas urnas a candidatura José Americo, a qual é hoje a sua causa suprema.

S. ex. põe em relevo, a seguir, a importancia de alguns problemas economicos que, sendo de Minas, não o são menos do Brasil. Entre esses, por exemplo, está o da siderurgia, cuja solução considera questão decisiva para a prosperidade definitiva da nossa patria. O sub-solo mineiro offerece todos os elementos para fazer do Brasil uma grande potencia. Suas montanhas de ferro serão capazes de supprir o mundo inteiro e dariam para o fabrico de todas as nossas armas e munições e dos trilhos e locomotivas que deverão cortar, em todas as direcções, o territorio do paiz. Das entranhas da terra mineira sairão os mais variados productos com que o mundo abastece os seus mercados quer para as obras que fornecem as utilidades communs, quer para aquellas que dizem respeito á segurança das nações. Nenhum problema, entretanto, será definitivamente resolvido se não for solucionado aquelle que o orador está focalizando.

Mas toda esta riqueza a que se refere, está immobilizada e inutil por nos ter até agora faltado a coragem necessaria para enfrentar o problema e resolvel-o de uma vez da forma que mais convenha aos interesses da collectividade.

Como esse, outros problemas interessando directamente á economia nacional não escaparão por certo — disse s. ex. — ao esclarecido exame e capacidade realizadora do sr. José Americo de Almeida, em cuja tempera de lutador podemos todos descansar, certos de que desdobrará um longo programma de realizações administrativas.

E' com esta esperança que saúda s. ex. o eminente candidato, que, estando ao seu lado, bem poderá perceber a sinceridade com que fala, falando na intimidade de coestaduanos, onde não ha razão para guardar reservas.

Terminou referindo-se ás palavras do leader Noraldino Lima, como interprete dos homens publicos mineiros ali reunidos, palavras que profundamente o sensibilizaram. Naquella homenagem, recolhia novos estimulos para proseguir na sua sincera obra de governo, devotada á grandeza do Estado e norteada por um profundo amor á patria.

# A Data do DIARIO CARIOCA

## Innumeras são as felicitações que, por telegrammas, cartas, officios e delegações, temos recebido pela passagem do nosso anniversario

Por motivo da passagem do nosso anniversario, no dia 17 ultimo, innumeras foram as provas de sympathia e apreço que recebemos.

Essas significativas demonstrações de solidariedade e carinho não foram somente de amigos e confrades, mas tambem de representações diplomaticas acreditadas junto ao nosso governo, instituições de classe, aggremiações culturaes, recreativas e esportivas, além de admiradores nossos, que pessoalmente vieram trazer-nos os seus cumprimentos.

**O QUE DISSE A IMPRENSA A NOSSO RESPEITO**

Alguns collegas desta capital, referindo-se ao nosso anniversario, fizeram as mais lisonjeiras referencias aos directores e á redacção do DIARIO CARIOCA, em termos que sobremodo nos desvanecem.

"A Noite", o grande vespertino dirigido por Vasco Lima, assim se expressou, referindo-se á data:

"O DIARIO CARIOCA entra hoje no seu 10º anno de vida. Não é preciso relembrar o que tem sido, nesta decada de tão brillante encerramento, como foi alvicareiro o seu inicio, a actuação do matutino que José Eduardo de Macedo Soares fundou num momento de intensa movimentação nacional e, através de todas as vicissitudes das campanhas emprehendidas, tem orientado com a superioridade de espirito, a riqueza de intelligencia, a vivacidade e a cultura que lhe deram uma das posições eminentes do jornalismo brasileiro.

Sob a direcção proficiente de Horacio de Carvalho Junior, o vibrante matutino vem proseguindo na sua carreira victoriosa e confirmando os prognosticos optimistas e os applausos com que foi recebido o seu apparecimento, no seio da imprensa carioca. A sua redacção acha-se, ha largo tempo, confiada á chefia brilhante de Danton Jobim, que se tornou um dos seus mais seguros elementos de exito, e a uma pleiade de profissionaes de tirocinio e larga capacidade de trabalho".

São do "O Globo" as seguintes palavras a nosso respeito:

"Uma data da imprensa — Em festa o DIARIO CARIOCA — Entra hoje no decimo anno de sua existencia o orgão fundado pelo sr. J. E. de Macedo Soares e ora dirigido pelo sr. Horacio de Carvalho Junior, um dos melhores discipulos daquelle brilhante jornalista e politico. Nesse curso dos seus nove annos completos de vida, o DIARIO CARIOCA tem passado pelas mais differentes senão accidentadas phases, mas evidenciado em todas o valor technico dos que têm collaborado para o seu progresso, e a assiduidade de suas preoccupações em bem fornecer ao publico que o distingue um noticiario redigido com riqueza e vivacidade, e no qual quasi sempre se reflectem as tendencias, acaso apaixonadas por vezes, mas sempre brilhantes do seu fundador, que é e continua a ser, como collaborador de sua propria folha, a intelligencia que melhor a recommenda, nesse grupo de profissionaes em que se destacam, além de Horacio de Carvalho, Danton Jobim.

**DE "O IMPARCIAL"**

"Completa hoje mais um anno de existencia o grande matutino DIARIO CARIOCA, que nestes 9 annos logrou alcançar uma situação de raro prestigio, pela lisura e desassombro de suas attitudes.

O DIARIO CARIOCA, onde brilha o talento fulgurante e o espirito proteiforme do jornalista Macedo Soares, conta os seus triumphos pelas campanhas em que tem se empenhado, todas com elevação, visando o bem publico e o progresso do paiz.

Por isso, na data de hoje, aquelle prestimoso orgão receberá as mais inequivocas provas de sympathia, ás quaes prazeirosamente nos associamos desejando-lhe felicidades".

**DE "A PATRIA"**

"Completa hoje mais um anno de existencia o DIARIO CARIOCA, matutino que tem estado sempre ao lado das boas causas, combatendo, com denodo, pelos interesses da collectividade.

A data de hoje não pertence, pois, somente aos nossos confrades do DIARIO CARIOCA, mas a toda a imprensa brasileira".

**DA "GAZETA DE NOTICIAS"**

"O anniversario do DIARIO CARIOCA é uma data das que mais verdadeiramente contém um sentido, na vida da nossa profissão. Ha dez annos que essa trincheira do jornalismo realiza prodigios de resistencia e lança valorosas offensivas de idéas e convicções.

Tendo á frente uma personalidade do arrojo e do prestigio intellectual de Macedo Soares, o DIARIO CARIOCA jamais deixou de participar dos movimentos que têm marcado a evolução politica do nosso paiz.

Ante e depois da revolução de 1930, a sua trajectoria tem sido uma só. Mesmo depois da revolução de que foi o mais ardoroso precursor e sustentaculo, soffreu as consequencias da coragem de suas attitudes.

Mas das cinzas da destruição o grande orgão surgiu como dantes e a sua voz manteve as mesmas tonalidades. Hoje dirige-o, ao lado do illustre fundador, uma pleiade de jornalistas novos e ardorosos.

Horacio de Carvalho Junior, seu director-presidente, continúa exemplarmente a mesma faina. A idéa, dentro da ethica e da pratica profissional, orienta os seus lances de joven polemista e escriptor.

E assim, em seu seio, o DIARIO CARIOCA formou uma nova geração de valores que o conduzirão a successivos e invejaveis triumphos".

**DO "CORREIO DA MANHÃ"**

"Os nossos collegas do DIARIO CARIOCA commemoraram hontem mais um anno de actividades.

Chegamos a tempo para levar-lhes as felicitações do "Correio da Manhã", que tem acompanhado com sympathia o seu desenvolvimento e o louvavel afan de corresponder á confiança do publico."

**DO "JORNAL DO BRASIL"**

"Commemorou, hontem, o seu nono anniversario o DIARIO CARIOCA, um dos orgãos mais brilhantes da imprensa da cidade.

Matutino de combate, tem actualmente como director o senador J. E. de Macedo Soares, nome de projecção no nosso jornalismo."

**DE "O POVO"**

"Transcorre no dia de hoje mais um anniversario do brilhante matutino DIARIO CARIOCA, um dos mais bem feitos e modernos jornaes do Rio.

Nesses nove annos de vida assim se tem affirmado este periodico. Obedecendo a orientação do sr. senador Macedo Soares, tornou-se um jornal popular, merecendo justa aceitação da população carioca.

"O Povo" registra com prazer esta data desejando ao DIARIO CARIOCA muitas prosperidades."

Do sr. Herbert Moses, presidente da A. B. I., recebemos o seguinte officio:

"Quando o valoroso DIARIO CARIOCA, que divulga os editoriaes de autoria do grande jornalista Macedo Soares e obedece á orientação de Horacio de Carvalho Junior, tendo como um dos seus guias Danton Jobim, membro do seu Conselho Deliberativo, completa mais um anniversario, a Associação Brasileira de Imprensa envia ás suas mais vivas felicitações a todos os seus componentes, votos estes que são compartilhados pelo seu presidente — Herbert Moses."

**UMA EXPRESSIVA CARTA DO SR. ADOLPHO BERGAMINI**

O nosso redactor-chefe recebeu do dr. Adolpho Bergamini, ex-interventor do Districto Federal, a seguinte carta:

"Jobim amigo.

A festa do DIARIO é tambem minha. Duplamente comparte da alegria que legitimamente domina os collegas, quero que saibas e que faças o favor de dizer-lhes que estou presente. Ao nosso Macedo as congratulações que cabem ao fundador; ao Horacio a palavra de applausos e animação, applausos pela maneira brilhante por que continuou na estrada aberta pelo Macedo e animação para que prosiga com a galhardia de sempre. E aos companheiros do "batente", aos das horas dos "assaltos" e quejandas cruéis e perigosos, o amplexo sincero do Bergamini."

**OS SRS. CINCINATO BRAGA E CESAR VERGUEIRO EM VISITA AO "DIARIO CARIOCA"**

Estiveram em visita ao DIARIO CARIOCA, o sr. Cincinato Braga, leader da bancada do P. R. P. na Camara, e o sr. Cesar Vergueiro, secretario do tradicional partido de S. Paulo. Os illustres proceres vieram cumprimentar o DIARIO CARIOCA por motivo de seu anniversario em nome da Commissão Directora e da bancada do Partido Republicano Paulista. Em nossa redacção demoraram os dois eminentes politicos em cordial palestra.

**OS SRS. GEORGINO AVELINO E O CAPITÃO LUIZ DE TOLEDO VISITAM O "DIARIO CARIOCA"**

Ainda por motivo do anniversario do DIARIO CARIOCA, recebemos hontem a visita do capitão Luiz de Toledo, antigo confrade da imprensa carioca, e do jornalista Georgino Avelino, director de Turismo da Municipalidade.

**O PRESIDENTE DA CAMARA MUNICIPAL VISITA O "DIARIO CARIOCA"**

O sr. Ernani Cardoso, presidente da Camara Municipal, veio tambem a esta redacção trazer-nos os seus cumprimentos.

## A saudade levou-a a tentar contra a vida

Desde que a morte lhe roubara o marido, nunca mais Armandina Costa, de côr parda, brasileira, residente á rua Santa Alexandrina n. 479, teve um dia de alegria. Nunca mais ninguem a viu sorrir. A vida tornou-se-lhe um pesado fardo. E hontem, na sua residencia a inditosa senhora tentou contra a existencia, bebendo grande quantidade de gayacol.

O veneno entrou a fazer os seus effeitos e a infeliz criatura ia reprimindo os gritos que a dôr provocava, disposta a succumbir. A dôr, porém, foi se tornando cada vez mais aguda e a infeliz não poude conter o seu grande soffrimento. Um grito se lhe escapou da bocca, e toda a familia correu em seu auxilio.

A Assistencia compareceu e Armandina foi transportada para o posto central, onde teve o tratamento indispensavel.

# Os Argentinos Encerraram a Sua Campanha em Campos Cariocas

## ABATIDOS FRAGOROSAMENTE PELO AMERICA — 6 X 2, UM PLACARD EXPRESSIVO — PLACIDO E THADEU

Um lance do cotejo de domingo. O keeper argentino faz uma defesa

No campo do Fluminense realizou-se, domingo p. p., a derradeira exhibição do combinado B. V. em gramados cariocas. Frente ao esquadrão rubro, a equipe visitante cumpriu a sua peor performance, caindo fragorosamente sob um score esmagador, que traduziu, fielmente, o treinamento dos americanos.

**UMA APRECIAÇÃO**

Cumpre-nos evidenciar aqui as nossas affirmativas, quando os nossos confrades declararam o valor dos argentinos que nos visitam, de que essa equipe não merecia, absolutamente, o conceito que lhes fôra dispensado.

Não podemos classificar as suas actuações de infelizes; as tres pelejas lhes offereceram optimas chances, que não foram aproveitadas pela falta de predicados technicos.

**O JOGO**

A pugna de domingo, á semelhança das anteriores, concretizou-se pela fraca demonstração dos portenhos.

Revelando um entendimento mediocre entre seus componentes, os do Becear Varella não conseguiram offerecer resistencia aos rubros. As suas raras investidas bem organizadas primavam pela falta de arremates ou pelo abuso de passes. Apenas Villa Landolphi e Pacheco demonstraram qualidades individuaes de nota. Del Giudice, o avante que tanta celeuma tem provocado, poz em pratica um jogo de archibancada, de efficiencia nulla.

Foi contraste chocante a performance da turma de Campos Salles. Apenas Nelson destoou do conjunto, tornando-se um legitimo "sangue-suga" do trabalho dos seus companheiros.

Placido e Thadeu foram as figuras impressionantes da cancha; o commandante da offensiva americana, num grande dia, monopolizou a attenção da assistencia; suas jogadas bellissimas acarretaram o alto score verificado. O ex-goleiro do Hespanha, Thadeu, revelou-se um profundo conhecedor da posição, praticando defesas que o consagraram na estréa. Carola foi outro factor do triumpho: incansavel batalhador, foi um companheiro á altura de Placido; os demais, actuaram num mesmo plano.

Todo o desenrolar do jogo caracterizou-se pelo predominio do America.

**OS GOALS**

Placido commanda os deanteiros, "escrevendo" por tres vezes o seu nome no placard. Nelson marcou 1. Os dois tentos dos argentinos foram de autoria de Gomez.

**OS TEAMS**

Os quadros actuaram assim organizados:

AMERICA — Helion; Vital e Badu'; Brito, Munt e Possato (Og no 2º tempo); Waldyr (Oscar no 2º tempo); Carola, Placido, Nelson e Wilson.

ARGENTINOS — Garcia; Pacheco e Landolf; Echechepia (Pompey), Lopez e Zatelli; Chandiz, Gomez, Del Giudice, Apolito e Petinotti.

No segundo tempo os argentinos apresentaram a seguinte constituição:

Garcia; Villa e Landolf (Pacheco); Zatelli, Pompey e Lopez; Vivanco, Apolito, Gomez, Del Giudice e Chandiz.

**O JUIZ**

O juiz, sr. Sanchez Dias, provou mais uma vez a sua grande competencia como arbitro.

Embora com algumas falhas que poderiam modificar o placard, apenas a sua arbitragem foi imparcial e justa, satisfazendo a todos.

# No Comicio do Proximo Sabbado o Povo Carioca Demonstrará o Seu Decidido Apoio á Candidatura do Sr. José Americo

(Continuação da 1ª pagina).

na Esplanada. E' um legitimo comicio popular, no qual falarão o sr. José Americo, além de outros grandes leaderes da politica brasileira.

Não haverá fogos de artificio, nem doces, nem "vales" de 20$000 por cabeça... E' uma reunião politica, onde o candidato nacional, que tanto fez pelo Brasil e pela população do Districto, vae transmittir aos brasileiros as suas idéas a respeito da memoravel campanha que chefia visando a defesa dos altos interesses da collectividade. E o povo da metropole, que conhece de perto a acção moralizadora e constructiva do sr. José Americo, comparecerá ao comicio, para ouvir o seu candidato e applaudir as suas palavras sempre repassadas de civismo, palavras sinceras de um homem digno contra o qual nada se articula, porque nada ha o que articular contra a honradez, a intelligencia e capacidade de trabalho do illustre sr. José Americo.

**A VIAGEM DO SR. JOSE' AMERICO A S. PAULO**

Sabemos que não irá no fim do corrente mez a São Paulo o sr. José Americo. A excursão do illustre candidato á terra bandeirante foi transferida para os meados do proximo mez.

**APPROVADO O PARECER SOBRE A INTERVENÇÃO NO DISTRICTO**

Na sessão de hontem da Commissão de Justiça do Senado foi approvado parecer do sr. Pacheco de Oliveira favoravel ao acto do governo que decretou a intervenção federal no Districto.

**A CANDIDATURA JOSE' AMERICO NO DISTRICTO**

Ao sr. José Americo foi enviado o seguinte telegramma:

"Communicamos á vossa excellencia que acabamos de fundar o Centro Politico Pro-Melhoramentos Collegio, patrono Frederico Trotta, que se destina a pleitear beneficios locaes urgentes; resolvemos apoiar a candidatura de v. ex., certo que estamos tudo fará em beneficio das massas trabalhadoras, sendo penhor todos actos já praticados em prol da população do Districto Federal. — (aa.) presidente, José Alves Machado; Isaias Moreira Drummond, Manoel Rodrigues Silva, Arlindo Cavalcanti da Silva, Alfredo Garcia Rosa, Joaquim Aquiniano, Carlos Torres, Miguel Lopes Penna, Carlos Gastão, José Alcides, Antonio Augusto dos Santos, Hozana Pimentel dos Santos, Estevam Reis, Manoel Duarte, Haidée Figueiredo Machado, Pedro de Oliveira Ribeiro e Pitaro Donato".

**O SR. JOSE' AMERICO TELEGRAPHA AO SR. JORGE AMERICANO**

S. PAULO, 19 — O professor Jorge Americano recebeu hontem, do sr. José Americo de Almeida, o seguinte telegramma:

"Professor Jorge Americano — "Correio Paulistano" — São Paulo — Agradeço a noticia que me dá. Recebi com grande alegria achar-se Alberto Americano fóra perigo monstruoso attentado. Comprimentos cordiaes. (a) José Americo." — (A. N.)

**NO MARANHÃO**

S. LUIZ DO MARANHÃO, 19 (D. C.) — O deputado Magalhães de Almeida iniciou, na cidade de Vianna, sua excursão politica na zona do Pindaré, onde foi recebido com grandes homenagens e classificado como o mais prestigioso politico do Estado. Falaram diversos oradores enaltecendo a candidatura do dr. José Americo e concitando o povo a comparecer ao pleito de 3 de janeiro. Tambem se fizeram ouvir os caravaneiros, destacando-se o discurso do deputado Magalhães sobre a confiança que, em toda parte, desperta o candidato do povo. Em seguida, a grande massa popular acclamou o nome do sr. José Americo.

# Movimento Sportivo nas Escolas

**JOGOS ESCOLARES**

Na Escola Paula Soares estão sendo praticado com grande exito, os jogos escolares intensivamente. Com a recente organisação da sua tropa escoteira, ficou agora a Escola apparelhada para melhor desenvolver esta util pratica de cultura physica.

**NO DEPARTAMENTO PRELIMINAR DO INSTITUTO LA-FAYETTE**

Está sendo organisado um interessante torneio entre os alumnos do Departamento Preliminar do Instituto La-Fayette, de jogos escolares.

Com o retorno dos alumnos ao collegio após as ferias joaninas, foi intensificada a educação physica que é dada por uma professora especialisada do Instituto de Educação.

**MOVIMENTO SPORTIVO NO COLLEGIO SOUZA MARQUES**

Conforme haviamos previsto, o movimento sportivo no Collegio Souza Marques está tomando grande vulto, estando todas as suas secções movimentadas.

O basket-ball, o foot-ball e o athletismo estão sendo praticados intensamente pela secção masculina, já estando as suas turmas em condições de enfrentar qualquer adversario, contando as mesmas com elementos de valor, e de futuro.

O Departamento Sportivo Feminino está em bôa actividade e as turmas de Volley-ball femininas estão quasi em condições de realisar os primeiros jogos inter-escolares.

O Gremio Excursionista vae realisar as suas primeiras excursões do corrente anno, logo após as provas parciaes que terão inicio no proximo dia 20 do corrente. Assim pois, o educador dr. Souza Marques está cumprindo galhardamente o seu programma de acção educativa entre os seus alumnos.

**VOLLEY-BALL NO INSTITUTO RABELLO**

Realisa-se hoje ás 8 horas, um treino official da turma de Volley-ball feminino no Instituto Rabello, na sua praça de sports, sob a direcção do Technico Azuil Gomes, pedindo a direcção do Centro de Cultura Geral do Instituto, a presença de todas as desportistas inscriptas.

**O VERA-CRUZ ESPERA VENCER O CERTAMEN DO DIA 8**

A Athletica Vera-Cruz espera vencer o certamen da Liga Carioca de Natação no proximo dia 8 de agosto, quando se realisará o 2º Concurso de Verão daquella entidade. A turma do Vera-Cruz está em intensivos treinos e efficientemente preparada pelo technico Carvalho Luiz de Magalhães Castro, Superintendente do Departamento de Cultura Physica do Gymnasio, alimenta grandes esperanças de tirar o campeonato desta vez.

**TERMINA NA PROXIMA SEMANA O TORNEIO MIXTO DO COLLEGIO BAPTISTA**

Na proxima semana terminará o torneio interno mixto de Volley-ball do Collegio Baptista, devendo iniciar-se então os torneios para maiores de basket-ball masculino, o torneio feminino de Volley-Ball e o torneio para infancia de foot-ball.

## O encerramento das aulas na Escola Geral de Policia

Cerca de 140 guardas que faziam o estagio regulamentar no "studium" da Policia Municipal, encerraram, hontem, seus estudos na Escola Geral de Policia.

Esse departamento educacional, como de ha muito vem fazendo com o intuito de despertar no espirito do alumno o alto sentimento de [illegible]lidade, reuniu o corpo docente e discente para realizar um acto civico de real realce.

Assim, com a presença do dr. Lourenço Méga, director de Segurança; do director da Escola e professores, foi iniciada a solemnidade, usando da palavra em primeiro logar o professor Bernardo Cheinkman, que, em breves palavras, enalteceu os inestimaveis serviços [illegible] pela Escola Geral de Policia á Directoria de Segurança.

A seguir, falou o guarda numero 711, Emilio de Menezes, que, num improviso, em nome de seus collegas, mostrou o quanto de util e necessario se tornam, na corporação em que servem, os ensinamentos ministrados pela Escola Geral de Policia, departamento educacional em que se adextram verdadeiros policiaes. Por fim, discursou o professor Moura Rabello, que concitou os alumnos a observar sempre que possivel, os ensinamentos alli ministrados, fazendo votos para que fossem felizes na nova missão que se lhes antepunha. Encerrando aquelle acto, foi executado o Hymno Nacional.

## Os operarios quasi morreram asphyxiados

Quando trabalhavam, hontem, numa galeria subterranea, á rua Licinio Cardoso, esquina de Anna Nery, concertando um cano conductor de gaz, foram victimas de intoxicação os operarios Manoel dos Santos, de 23 annos e Josino de Araujo.

Ambos em estado de "shock", foram retirados do subterraneo e conduzidos ao posto do Meyer, onde receberam o necessario tratamento.

## O omnibus chocou-se com a limousine

**FERIDO NO DESASTRE O DEPUTADO MEIRA JUNIOR**

Na esquina das ruas Copacabana e Duvivier, verificou-se na tarde de hontem um choque de vehiculos do qual resultou saírem feridas duas pessoas da nossa sociedade.

Naquelle local, o omnibus numero 700 da Empresa Limousine Federal, dirigido pelo motorista Osmar Ribeiro da Silva, chocou-se violentamente com a limousine particular numero 2.909, que, depois da collisão, subiu ao passeio indo bater na parede de um predio.

Accudidas por populares foram as victimas do desastre retiradas dos vehiculos e conduzidas em ambulancia para o Hospital Miguel Couto onde foram pensadas.

São ellas, o deputado por São Paulo, João Alves Meira Junior, residente á rua Bolivar 109 e sua sobrinha, senhorinha Luiza Meira.

Soffreu aquelle parlamentar fractura da perna esquerda, além de escoriações e a senhorinha Luiza, pequenas contusões.

O motorista do omnibus foi preso e autuado em flagrante pelo commissario Joel, do [illegible] districto.

As victimas, depois de medicadas retiraram-se.

## Victima da velocidade

Na tarde de 20 do mez findo foi colhido por um auto, soffrendo fractura da base do craneo, o lavrador Carlos Gomes Monte, branco, brasileiro e de 58 annos.

Internado no Hospital do Prompto Soccorro, alli veiu o pobre homem a fallecer hontem á noite, sendo o seu cadaver removido para o necroterio do I. M. L.

## Um assalto mysterioso

**OS LADRÕES ARROMBARAM A PORTA E NÃO DEIXARAM SIGNAL**

A policia do 23º districto foi procurada pelo commerciante José Faul que se queixou de ter sido sua casa assaltada pelos ladrões, soffrendo um prejuizo de cerca de 5:000$000. Adeantou o queixoso que meliantes forçaram a porta dos fundos, por onde penetraram.

O commissario Sá Freire, depois de requisitar os peritos da D. G. I., seguiu para o local onde se verificou o assalto.

José Faul é estabelecido á avenida Suburbana n. 2.273.

Pelo exame procedido na porta, os peritos chegaram á conclusão de que os ladrões não poderiam ter penetrado pelo local indicado por José Faul. Isto porque a porta não apresentava o menor vestigio de violencia. Esta particularidade causou estranhesa á policia que apesar dos pesares, procura esclarecer o facto, afim de dar uma explicação ao mysterioso assalto.

**Em cada bairro da cidade ha uma agencia da Caixa Economica. Dinheiro seguro rendendo juros.**

## O caminhão subiu no passeio e foi localizar-se entre um poste e o Café Rio Minho

No entroncamento da avenida dos Democraticos com a rua Uranos, verificou-se hontem, á noite, impressionante desastre.

O caminhão 1.882, com destino a Juiz de Fóra, corria pela rua Uranos, dirigido por Octavio Rocha e com um carregamento de ferro. No momento em que alcançou o entroncamento acima citado, surgiu da cancella da Leopoldina, o auto-transporte n. 1456, dirigido pelo motorista Antonio Monteiro, residente á rua dos Arcos n. 56.

Para evitar o choque, o motorista do caminhão que conduzia ferro, deu golpe de direcção, indo o pesado vehiculo subir o passeio da rua Uranos e parar entre um poste e o Café Rio Minho.

Os freguezes que se encontravam no Café Rio Minho, alarmados com o choque, fugiram precipitadamente e um delles feriu-se, ligeiramente.

A victima, Luiz Silva, teve os soccorros da Assistencia da Penha, tendo a policia do [illegible] districto, registado o facto.

## A neurasthenia levou-o ao suicidio

**O JOVEN ARNAUD SEGESSER MATOU-SE, DESFECHANDO UM TIRO NO PEITO**

Victima de uma pertinaz neurasthenia, suicidou-se, hontem no Edificio Paysandu' o joven Arnaud Segesser, filho do antigo ministro da Suissa em Varsovia, barão Segesser.

O doloroso acontecimento teve funda repercussão na sociedade carioca e particularmente nos meios diplomaticos.

O infortunado rapaz encontrava-se no Brasil ha oito mezes, onde veiu em busca de melhoras para os seus padecimentos. Aqui, entretanto, os seus soffrimentos aggravaram-se e hontem, num accesso de desespero, o moço matou-se desfechando um tiro no peito em seus aposentos particulares.

A legação da Suissa logo que teve conhecimento da tristissima occurrencia, tomou as providencias que lhe competiam, tendo o secretario se dirigido pessoalmente ao Edificio Paysandu', para manifestar o seu pezar á baroneza de Segesser, mãe do inditoso joven.

A policia do [illegible] districto compareceu ao local, tendo o commissario Assumpção tomado as providencias de sua alçada.

O cadaver foi removido para o necroterio policial.

# Liga de Foot-Ball do Rio de Janeiro, a Entidade Que Congregará os Clubs Cariocas

## Nova phase de Realizações para os Sports Nacionaes

## Não ha Entraves e Tudo Está Resolvido

### A Palavra do Sr. Luiz Aranha

Pedro Novaes

Todas as vezes que na cidade sportiva era annunciada a existencia de um movimento qualquer no sentido da pacificação dos sports nacionaes, manifestavamos sempre o nosso pessimismo quanto ás probabilidades de successo. Agiamos assim, em virtude de conhecermos as intransigencias que ambas as partes demonstravam em suas mais simples attitudes. Além do mais, sabiamos que nenhum dos adversarios quereria perder terreno para o outro. Viamos, portanto, que todas as iniciativas partidas de cima, esbarravam de encontro aos "itens" dos regimentos internos em que se baseavam as organizações em luta.

Não podiamos nos esquecer, notadamente, o factor pessoal: a politica individualista que se antepunha como um dos maiores obstaculos á tão desejada paz sportiva.

Observavamos o que ainda hoje se vê: a mystica obcessão de muitas figuras importantes no scenario sportivo da Nação.

As multidões, adeptas dos clubs filiados ás entidades mantinham-se impassivas, apenas aguardando acontecimentos. Faltava-lhes o conhecimento de seu proprio valor.

Ha dois dias atrás noticiavamos a inexistencia de factos, para que o novo movimento pró-pacificação pudesse ser encarado como real e verdadeiro. Hoje, dizemos que os mais pessimistas vergam a cabeça ante a intensidade e força do novo trabalho que redundou na harmonia dos sports patrios.

Antes, apenas detalhes mais ou menos empiricos davam origem a supposições; agora, factos podem basear qualquer informação a respeito.

---

Finalmente, após quatro annos de luta, caracterizou-se a maior aspiração do Brasil sportivo.

Pacificados de uma fórma honrosa, os desportos nacionaes começam agora uma nova phase de seu desenvolvimento. Conjuntamente os leaderes, com a assignatura da pacificação, se propõem a trabalhar por uma nova éra desportiva.

Todo o Brasil applaude enthusiasticamente a attitude sobranceira e declaradamente patriotica dos homens que venceram com a nova formula de pacificação. Pedro Magalhães Corrêa e Pedro Novaes, são nomes que figurarão em letras de ouro nas paginas da historia sportiva nacional.

Acompanhando o movimento de felicitações aos proceres sportivos, não nos furtamos de registar nossa enorme satisfação e verdadeira admiração pelos resultados obtidos nas ultimas reuniões, em que se processou a pacificação.

As nossas congratulações, embora testemunhem, como dissemos, a nossa satisfação pelo trabalho realizado, destinam-se particularmente aos grandes paredros Pedro Novaes e Magalhães.

Numa attitude desassombrada, abandonando todos os conchavos politicos que geraram a decantada dissidencia, tendo em vista a solução desse magno problema, esses incansaveis sportmen vieram a publico, de bandeira destraldada, pregar o seu credo: com essa avançada, de uma tactica enthusiastica, ligaram, indissoluvelmente, os seus nomes em nossa historia sportiva, lavrando uma authentica pagina de ouro.

---

Não ha mais factores a considerar. A paz está, praticamente, resolvida.

Apenas o prestigioso leader da entidade official, o dr. Luiz Aranha, não emittira o seu parecer.

Hontem, falando aos representantes da imprensa, o incansavel batalhador pelos sports teve palavras que traduziram o seu gaudio pela pacificação.

— Sempre fui adepto da paz e jamais deixei de trabalhar para obtel-a. Como presidente da C. B. D. nada tenho a oppôr.

Assim o eminente sportman exprimiu-se sobre a bemfazeja pacificação.

---

Damos o teor do pacto basico assignado pelos mentores da paz, o Vasco da Gama e o America.

"O America F. C. e o C. R. Vasco da Gama, com o unico proposito de debellar a crise no football carioca, oriunda da dissenção desportiva, e de promover, ao mesmo tempo, a approximação dos homens de maior responsabilidade no dissidio, propicia á restauração da paz nos desportos brasileiros, firmam o seguinte pacto:

1 — Os clubs da Federação Metropolitana de Desportos e da Liga Carioca de Football, que forem designados pelos signatarios, formarão uma terceira entidade para a direcção do football nesta capital.

2 — Tal entidade se filiará á Federação Brasileira de Football, a qual, por sua vez, se filiará á Confederação Brasileira de Desportos, observados os seguintes pontos essenciaes:

a) A' Confederação Brasileira de Desportos competirá a filiação internacional, cabendo-lhe, por consequencia, não só a representação official do paiz no estrangeiro, como, igualmente, a autorização para as competições internacionaes de qualquer natureza.

b) O mesmo se observará em relação á Federação Brasileira de Football, quanto á direcção do football dentro do paiz, cabendo-lhe a filiação e desfiliação das entidades regionaes, sem outro recurso senão para a assembléa geral da mesma Federação.

c) Uma vez estabelecida a filiação, não poderá a Federação Brasileira de Football se desfiliar da Confederação Brasileira de Desportos, importando a inobservancia deste preceito, pleno jure, a immediata dissolução da Federação Brasileira de Football, passando as filiações das entidades locaes, automatica e desde logo, para a Confederação Brasileira de Desportos.

d) Pela filiação, pagará a Federação Brasileira de Football á Confederação Brasileira de Desportos a mensalidade de 0$000 por cada uma das entidades regionaes áquella filiada, alem de [illegible] da renda dos jogos do campeonato brasileiro de football.

e) A direcção do football dentro do paiz, reservada á Federação Brasileira de Football a que se refere a clausula 2 comprehende a parte technica, administrativa e financeira.

f) Ficam respeitados os compromissos dos jogadores de football com os clubs onde actualmente actuam, desde que os seus contratos estejam regularmente registados na Censura.

g) O presente pacto é firmado sob a condição comminatoria de que, em qualquer hypothese, os signatarios formarão a terceira entidade, de que trata a clausula 1 a qual se filiará, no caso de opposição á execução do mesmo pacto por parte da Federação Brasileira de Football ou da Confederação Brasileira de Desportos, áquella que se conformar com o pacto.

Rio de Janeiro, 19 de julho de 1937.

America Football Club, Pedro de Magalhães Corrêa, presidente; Club de Regatas Vasco da Gama, Pedro Pereira Novaes, presidente. Cherubim Silva."

Dr. Ataulfo Martins

Especialista — ASMA

CURA RADICAL Bronchites Complicações Asseméhlên. 58 Entrada: Optic: Brasil 1 ás 6 — 22.0049.

CLINICA DE VIAS URINARIAS

Dr. Samuel Kanitz

Membro da Sociedade de Urologia da Allemanha, ex-assistente dos professores Lichtemberg, Lewin, Joseph de Berlim e Haslinger, de Vienna. Especialista em doenças dos Rins, Bexiga, Prostata, Urethra. Doenças de Senhoras. Diathermia. Ultra violetas. Consultorio: Rua Republica do Perú' 15-A, 2º andar. Telephone 42-3531

## NO RING

### A LUTA DE SABBADO ULTIMO NO ESTADIO BRASIL

A temporada de box, deste anno, foi aberta sabbado ultimo, no Estadio Brasil, com a luta de Brasilino Fino e Benzo Carboniani.

Digna de nota a concurrencia verificada, que constituiu, sem duvida, uma animação forte.

O programma executado contentou de modo geral, os amantes da nobre arte, sendo excellente, constando de pugnas interessantes, maxime a luta semi-final entre Jack Tigre e Gabriel Pena. Este combate foi um dos mais renhidos e movimentados, com ligeiras vantagens para Jack Tigre, que se mostrou mais preciso nos golpes e desenvolveu melhor technica.

O encontro final, que vem precedido de grande reclame, não correspondeu a expectativa nem ao cartaz.

Carboniani é um lutador musculo, de exhuberancia physica, mas deficiente de technica e agilidade. Agarra-se muito ao adversario, prejudicando, dessa fórma, o movimento da luta.

Achamos que Carboniani não foi um contendor serio para Brasilino, que está em optima "performance".

A victoria do boxeur patricio por k. o. no quarto round, foi, incontestavelmente, merecida e justa. Logo no inicio da pugna, já se esboçavam a superioridade de Brasilino e a convicção do seu dominio por um k. o. espectacular.

Referentemente ás lutas de amadores, todas ellas foram boas, causando explendida impressão ao publico aficionado, que não regateou os seus applausos.

# Os "Alvos" Venceram os Peruanos

## A EXPRESSIVA VICTORIA DOS BRASILEIROS

Players sanchristovenses descansam no intervallo de um jogo realizado ultimamente nesta capital

LIMA, 19 — Apenas com dois dias para acclimatar-se, o club de football do Rio de Janeiro, o São Christovão A. C., inaugurou hontem a primeira temporada internacional de football nesta capital, enfrentando o "Sport Boys", campeão limense e uma das equipes que conquistou rapida popularidade pelas suas fulminantes victorias.

Pela primeira vez na historia do football no Perú', visita este paiz um team brasileiro para disputar uma serie de partidas. O contendor dos cariocas no match de hontem é uma equipe formada de elementos jovens, de grande resistencia e velocidade no jogo. Os brasileiros, entretanto, na sua primeira apresentação, conseguiram uma bella victoria sobre o campeão limense que só poude dominar no segundo tempo, tendo os cariocas controlado todo o primeiro tempo com uma technica de jogo completamente diversa da dos peruanos.

As duas equipes que hontem se mediram estavam assim organizadas:

S. CHRISTOVÃO — Walter; Hernandez e Oswaldo; Picabea, Dodó e Affonsinho; Roberto, Villegas, Caxambu', Quintanilha e Carreiro.

SPORT BOYS — Marchena; Leon e Chapell; Pacheco, Castillo e Portal; Paredes, Alvarez, Alcalde, Ibañez e Alcalde.

Os brasileiros entraram a dominar desde os primeiros momentos do primeiro tempo, em decisiva vantagem sobre os peruanos. Aos quatorze minutos de jogo, em ataque constante, Dodó, situado a doze metros da trave atira rasteiro, aproveitando uma indecisão da defesa adversaria marcando o primeiro goal para o Brasil. Os peruanos procuram reagir; porem a defesa brasileira actua bem, e a sua dianteira volta a atacar, enviando tiros seguidos contra o arco, sobresaindo-se particularmente Villegas. O jogo decáe um pouco, effectuando os peruanos avanços isolados que se perdem por falta de remate.

Aos vinte e nove minutos do primeiro tempo, Roberto atira a pelota á queima roupa contra o arco, assignalando o segundo goal dos brasileiros. O Sport Boys harmoniza melhor o seu jogo nos ultimos momentos do primeiro tempo, contra-atacando com efficiencia e logrando o seu primeiro goal por intermedio de Alvarez, aos quarenta e tres minutos de jogo, faltando apenas dois minutos para terminar a primeira phase da partida. Alvarez atirou de canto e a defesa brasileira não conseguiu deter a pelota.

Termina o primeiro tempo com o score de dois a um favoravel aos cariocas.

O segundo tempo inicia-se com o dominio dos peruanos que atacam com vigor, conservando sempre a offensiva. Aos quinze minutos de jogo, este principia a desenvolver-se no campo dos cariocas, emquanto os peruanos não deixam de atacar, obrigando Walter a um esforço continuo. Aos trinta minutos os brasileiros avançam e encontrando deserto o campo adversario, por que a dianteira peruana se achava na offensiva, Roberto, depois de alguns passes rapidos, consegue marcar o terceiro goal para os brasileiros.

Reanimam-se os cariocas com essa victoria e avançam constantemente, emquanto os peruanos respondem com dobrado esforço. Aos quarenta minutos do segundo tempo, Nena, que substitue Quintanilha, marcou o quarto e ultimo goal para os brasileiros.

A partida terminou com o seguinte score: Brasileiros, 4; peruanos 1. — (U. P.)

LIMA, 18 — Desde o inicio do jogo realizado esta noite, entre o team do São Christovão A. C. do Rio de Janeiro, e os Sport Boys peruanos, os brasileiros mostraram mais acção, terminando o primeiro tempo do jogo com a contagem de dois a um.

Foram os seguintes os jogadores que tomaram parte na pugna internacional desta noite, formando no campo pouco antes de começar a peleja:

Do São Christovão: Walter; Fernandes e Oswaldo; Picabea, Dodó e Affonsinho; Roberto, Villegas, Caxambu', Quintanilha e Carreiro.

SPORT BOYS: Marchena; Leon e Chapell; Pacheco, Castillo e Portal; Paredes, Alvarez, Alcalde, Ibañez e Lolaiza.

No segundo tempo do match o brasileiro Nena substituiu Quintanilha.

O score foi marcado na seguinte ordem:

Primeiro goal — Dodó brasileiro, aos 14 minutos de jogo.

Segundo goal — Roberto, brasileiro, aos 29 minutos.

Terceiro goal — Alvarez, peruano, abrindo o score de seus compatriotas.

Quarto goal — Roberto, brasileiro, aos 30 minutos do segundo tempo.

Quinto goal — Nena, brasileiro, substituindo Quintanilha, aos 40 minutos do segundo tempo.

O primeiro tempo terminou a 2 x 1 em favor dos brasileiros e no final a contagem era de 4 x 1, ganhando os jogadores do São Christovão por boa margem. (U. P.)

LIMA, 19 — O team brasileiro do São Christovão A. C. venceu decisivamente o primeiro jogo realizado nesta capital enfrentando o campeão de Lima, Sport Boys.

O resultado final foi de 4 x 1 a favor dos brasileiros. O primeiro tempo terminou com a contagem de 2 x 1 a favor dos mesmos.

A primasia dos ataques no segundo tempo pertenceu aos peruanos, emquanto os brasileiros dominaram durante todo o primeiro tempo. — (U. P.)

LIMA, 18 (Urgente). — Os jogadores brasileiros do São Christovão A. C. saíram vencedores, pela contagem de 4 x 1 no match de football realizado esta noite com o scratch peruano. — (U. P.)

### UM DIA CHEIO PARA OS SANCHRISTOVENSES

#### Victorias no Perú' e em Nictheroy — Um empate em Therezopolis

A tarde de ante-hontem foi cheia para os footballers sanchristovenses. No Perú', os profissionaes venceram brilhantemente por 4 x 1. Em Therezopolis a equipe de amadores empatou com a do Vargem F. C. por 1 x 1. Em Nictheroy, o quadro juvenil derrotou o Combinado Rubro-Negro por 3 x 0 e no jogo preliminar, entre os reservas juvenis e o Olympico F. C., a victoria tambem coube aos alvos por 3 x 1. Computando todos os jogos effectuados, verifica-se que o São Christovão marcou, ante-hontem, treze goals contra tres dos adversarios.

### O Palestra embarca hoje para a nossa capital

S. PAULO, 19 — A segunda partida do [illegible] de tres que os campeões da Liga Paulista de Football e da Federação Metropolitana de Desportos combinaram, será realizada na capital, na proxima quinta-feira, quando o alvi-verde enfrentará o Vasco da Gama, no estadio illuminado de S. Januario.

O Palestra embarca para o Rio amanhã á noite — (A. [illegible])

# Stayer levantou o Classico "Major Suckow" contra todas as previsões

## Bello Feito do Nacional Papary — Gandaia Saiu de Perdedora

Stayer (Pedro Gusso) depois de sua victoria no Classico "Major Suckow"

Paredes meias com o nosso maior acontecimento turfista, os meetings do Jockey Club adquirem uma animação extraordinaria.

Ante-hontem disputava-se o Classico "Major Suckow" carreira que, dadas suas condições, não pode despertar senão um interesse muito relativo.

Assim mesmo era de ver o que de enthusiasmo ia por aquellas dependencias repletas, enthusiasmo que se tivesse alguma coisa de platonico certamente não veriamos o movimento geral ascender facilmente à casa dos 500 contos.

O Classico "Major Suckow", disputado por um lote numeroso de nacionaes sem grandes apparições na vida, teve com a victoria de Stayer um resultado que deixou fria a assistencia.

O filho de Moscou não ganhou por que as peripecias lhe fossem favoraveis. Ao contrario! Correu sempre muito por fóra e acabou quasi na grade externa mas ainda com sobras bastantes para livrar um corpo sobre Oh!, que até o ulterior apparecimento do defensor da jaqueta cereja parecia dono seguro da victoria.

O publico emmudeceu porque não tinha boas referencias do cavallo paranaense. Num pareo commum de dez competidores, fóra, há duas semanas, nono, sem deixar a menor impressão. Ante-hontem parecia um crack.

Sua victoria lembra muito a de Boltica, ha um anno atraz, no Classico "Protectora do Turf". Tambem a filha de Peter Pan, que, como Stayer, era tratada por Pedro Gusso cançou-se de perder até o dia de satisfazer este importante compromisso, que lhe valeu, como sabemos, uma victoria impressionante. Nesta occasião, como agora, ficamos dentro de uma alternativa embaraçosa: ou Boltica não vinha disputando ou se vinha [illegible] admittir que seu entraineur descobrira a formula ideal para fazer seus pensionistas correr nos momentos opportunos. Decidam os leitores entre uma ou outra hypothese.

---

No handicap de 2.000 metros que era, depois do classico, o maior attractivo da reunião, Papary que ha cerca de um mez, perdera para Cheerio inexplicavelmente, desforrou-se hontem do filho de Clarion, com uma victoria esmagadora, [illegible] que não deixam margem á revanche.

Inexplicavelmente é modo de dizer: Quando o filho de Sin Rumbo perdeu em 1.800 metros [illegible] só para Cheerio como [illegible] Mi Flete, acabava de abordar [illegible] semanas antes, sem intervallo, 3.218 e 2.400 metros.

Nos 2.400 metros ganhára — imaginem só — de Mancuso, chegando muito perto de Cristal; o piloto em dado momento precisou fustigar o filho de Taciturno.

Ora, era preciso fazer um conceito muito pouco lisonjeiro dos nossos productos nacionaes, para aceitar como normal a derrota de Papary frente a Cheerio e Mi Flete.

Ante-hontem, o filho de Sin Rumbo provou que só poderá perder para Cheerio nas condições de esgotamento em que foi apresentado ha cerca de um mez, para disputar o referido compromisso.

### 1ª CARREIRA

**284** Premio "Tererê" — Animaes nacionaes de tres annos — Pesos da tabella — 1.100 metros — Premios: réis 4:000$, 2:000$ e 1:000$.

GANDAIA, fem., castanho, 3 annos, Rio de Janeiro, Aprompto e Sandosa, do sr. Oswaldo Mignoni, 53 kilos, Justiniano Mesquita ... 1º
Dollfuss, 55 kilos, A. Molina ... 2º
Mignon, 55 kilos, I. de Souza ... 3º
Cadete, 55 kilos, S. Batista ... 0
Bomsuccesso, 55 kilos, P. Gusso Filho ... 0
Caranday, 55 kilos, H. Herrera ... 0
Mondesir, 55 kilos, R. Freitas ... 0
Ninita, 55 kilos, G. Costa ... 0

Ganho por cabeça; do 2º ao 3º, dois corpos.

Rateios: 59$200 em 1º; dupla (23) 28$100; places: Gandaia 12$500; Dollfuss 10$700; Mignon 14$200.

Tempo: 88".

Total das apostas: 20:640$000.

Criadores: A. & A. L. Santos Werneck.

Tratador: Nelson Pires.

RATEIOS EVENTUAES

| Grupo | Animal | Poules | Rateio |
|---|---|---|---|
| 1 | 1 Cadete | 78 | 97$900 |
| 2 | 2 Ninita | 62 | 122$200 |
| 2 | 3 Gandaia | 129 | 59$200 |
| 3 | 4 Mignon | 66 | 115$700 |
| 3 | 5 Dollfuss | 437 | 17$400 |
| 4 | 6 Caranday | 35 | 218$200 |
| 4 | 7 Bomsuccesso | 109 | 70$000 |
| 4 | 8 Mondesir | 39 | 195$800 |
| | Total | 955 | |

| Dupla | Poules | Rateio |
|---|---|---|
| 11 | 11 | 619$600 |
| 12 | 56 | 121$700 |
| 13 | 111 | 61$400 |
| 14 | 69 | 98$800 |
| 22 | 89 | 76$500 |
| 23 | 242 | 28$100 |
| 24 | 126 | 54$000 |
| 33 | 30 | 227$200 |
| 34 | 109 | 62$400 |
| 44 | 9 | 746$700 |
| Total | 852 | |

Não demoraram na fita os competidores do Premio "Tererê", destacando-se logo Gandaia. Em seu encalço lançou-se Mignon, seguida de Bomsuccesso e Dollfuss que não fôra dos mais favorecidos ao partir.

Na cabeça da curva, Dollfuss investe e passa por Bomsuccesso apparecendo na recta, ás pegadas de Mignon que ainda era a "runner-up" de Gandaia. Afinal Mignon esmoreceu, cedendo passagem a Dollfuss que atacou corajosamente Gandaia. Esta, energicamente solicitada conseguiu deter o adversario a cabeça.

Gandaia que, como salientamos, era dos productos experimentados a portadora de melhor credencial, alcançou uma victoria perfeitamente normal.

### 2ª CARREIRA

**285** Premio "Mango" — Animaes nacionaes de quatro annos — Pesos da tabella — 1.500 metros — Premios: 4:000$, 800$ e 400$000.

MEROBI, fem., alazão, 4 annos, S. Paulo, Taciturno e Mayence, do sr. Linneo de Paula Machado, 54 kilos, Justiniano Mesquita ... 1º
Paratigy, 56 ks., A. Molina ... 2º
Barnabé, 56 ks., L. Meszaros ... 3º
Bracatea, 54 kilos, A. Brito, aprendiz ... 0
Madureira, 56 ks., P. Vaz ... 0
Decidido, 56 ks., I. de Souza ... 0
Malvino 56 ks., R. Sepulveda ... 0
Seu João, 54 ks., W. de Andrade ... 0
Rosinario, 56 ks., J. Santos ... 0

Ganho por um corpo; do 2º ao 3º, dois corpos.

Rateios: 31$700 em 1º; dupla (44), 79$200; places: Merobi-Paratigy, 15$000; Barnabé, reis 22$300.

Tempo: 94" 3/5.

Total das apostas: 27:560$000.

Criador: o proprietario.

Tratador: Ernani Freitas.

RATEIOS EVENTUAES

| Grupo | Animal | Poules | Rateio |
|---|---|---|---|
| 1 | 1 Seu João | 196 | 49$300 |
| 2 | 2 Madureira | 82 | 117$800 |
| 2 | 3 Bracatea | 293 | 32$900 |
| 3 | 4 Rosinario | 40 | 241$800 |
| 3 | 5 Barnabe | 120 | 80$500 |
| 3 | 6 Malvino | 62 | 155$800 |
| 4 | 7 Decidido | 52 | 185$000 |
| 4 | 8 Urca | 59 | [illegible] |
| 4 | 9 Paratigy-Merobi | 304 | 31$700 |
| | Total | 1208 | |

| Dupla | Poules | Rateio |
|---|---|---|
| 11 | 20 | 531$200 |
| 12 | 236 | 45$[illegible] |
| 13 | 103 | 103$100 |
| 14 | 209 | 50$800 |
| 22 | 15 | 708$200 |
| 23 | 108 | 98$[illegible] |
| 24 | 323 | 32$[illegible] |
| 33 | 30 | 354$100 |
| 34 | 150 | 70$300 |
| 44 | 134 | 79$200 |
| Total | 1328 | |

Paratigy e Barnabé tornaram irritantemente demorada a saida do Premio "Mango". Quando a sirene havia soado os dez competidores tomaram movimento com visivel prejuizo para o estreante Rosinario. Nas primeiros galões destacaram-se Madureira e Seu João, pelos quaes Paratigy desenvolvendo grande velocidade passou logo abrindo uns dois corpos. Seu João deixou-se ficar em segundo precedendo Barnabe e Merobi. Entrada a recta, Paratigy ainda era o leader destacado. A' esta altura, notou-se que Seu João afrouxava, cedendo passagem a Merobi, cuja acção nos ultimos metros tornou-se tão energica que, pouco antes do disco, Paratigy viu-se relegado ao segundo posto.

Merobi, cujo poder locomotor augmenta consideravelmente na grama normal, registou sem causar surpreza a primeira victoria do anno.

### 3ª CARREIRA

**286** Premio "Kosmos" — Animaes nacionaes — Pesos especiaes, com descarga para aprendizes — 1.400 metros — Premios: 4:000$000, 800$000 e 400$000.

DISTHENIO, masc., castanho, 5 annos, Minas Geraes, Embaixador e Ancora, do Serviço de Remonta do Exercito, 49/51 kilos, Humberto Herrera ... 1º
Bill, 55 kilos, L. Meszaros ... 2º
Zarda, 58/57 kilos, C. Pereira, ap. ... 3º
Oitibó, 54 kilos, A. Molina ... 0
Mineral, 49 kilos, J. Mesquita ... 0
Lavalleja, 54 kilos, G. Costa ... 0
Oitava, 50/49 kilos, A. Brito, ap. ... 0
Caracapú, 58 kilos, I. de Souza ... 0
Clipper, 46 kilos, H. Soares, ap. ... 0
Brazino, 58/55 kilos, S. Bezerra ... 0
Franceza, 56 kilos, W. de Andrade ... 0
Taguá, 56 kilos, R. de Freitas ... 0
Nhô Zuza, 58 kilos, P. Gusso Fº ... 0

Não correu: Macuco.

Ganho por um corpo; do 2º ao 3º, cabeça.

Rateios: 58$300, em 1º; dupla (11), 111$400; placés: Disthenio, 23$100; Bill, 37$700; Zarda, 80$500.

Tempo: 87" 3/5.

Total das apostas: 42:490$000.

Criador: Cia. Santa Mathilde.

Tratador: Eudacio Moreira.

RATEIOS EVENTUAES

| Grupo | Animal | Poules | Rateio |
|---|---|---|---|
| | 1 Bill | 190 | 91$800 |
| | 2 Disthenio | 299 | 58$300 |
| | 3 Clipper | 76 | 229$500 |
| | 4 Oitava | 265 | 65$800 |
| | 5 Franceza | 142 | 122$800 |
| | 6 Oitibó | 313 | 55$700 |
| | 7 Brazino | 56 | 311$500 |
| | 8 Lavalleja | 373 | 46$700 |
| | 10 Zarda | 58 | 300$800 |
| | 11 Caracapú | 76 | 229$500 |
| | 12 Nhô Zuza | 22 | 792$700 |
| 4 | 13 Mineral | 276 | 63$200 |
| | 14 Taguá | 35 | 493$500 |
| | Total | 2181 | |

| Dupla | Poules | Rateio |
|---|---|---|
| 11 | 127 | 111$400 |
| 12 | 432 | 32$700 |
| 13 | 280 | 50$500 |
| 14 | 113 | 125$300 |
| 22 | 177 | 80$000 |
| 23 | 231 | 61$200 |
| 24 | 195 | 78$700 |
| 33 | 60 | 236$000 |
| 34 | 124 | 114$100 |
| 44 | 31 | 456$700 |
| Total | 1770 | |

Numerosos que eram os competidores do premio "Kosmos", ainda assim não demorou a partida, que foi má apenas para Nhô Zuza. O filho de Lusignan partiu fóra de corrida, emquanto Mineral assomava, nos primeiros instantes. Mais uns metros, Disthenio substituiu-o na leaderança, abrindo mais de um corpo, a principio sobre Mineral que conservou o segundo posto e, logo depois sobre Zarda.

Na cabeça da curva, Zarda chegou a estar quasi emparelhada com o ponteiro que fugiu mais na entrada da recta. Logo, porém, Zarda voltou a carga, mas de novo, sem successo. Disthenio resistiu briosamente e Zarda ainda acabou perdendo o segundo para Bill, que corria muito nos ultimos metros.

Disthenio, cujas ultimas performances não o recommendavam mal, vencia pela terceira vez este anno.

### 4ª CARREIRA

**287** Premio "Hermes" — Animaes estrangeiros — Handicap — 1.400 metros — Premios: 4:000$, 800$ e 400$000.

ARQUERO, masc., castanho, 6 annos, Uruguay, King Coal e Endiabrada, do sr. C. Cabral, 49 kilos, José Santos ... 1º
Sommeil, 55 ks., A. Molina ... 2º
Wunderbar, 57 kilos, W. de Andrade ... 3º
Efectivo, 58 kilos, L. Meszaros ... 0
Fingidor, 58 ks., G. Costa ... 0
Yorena, 58 ks., R. Freitas ... 0
Estrategia, 54 ks., H. Herrera ... 0
Stella, 57 ks., H. Soares, ap. ... 0
Lord Breeck, 56 kilos, A. Rosa ... 0

Ganho por tres corpos; do 2º ao 3º, um corpo.

Rateios: 51$400 em 1º; dupla (13), 34$500; places: Arquero, 14$800; Sommeil, 12$800; Wunderbar: 14$400.

Tempo: 87".

Total das apostas: 52:880$000.

Importador: Domingo Suarez.

Tratador: Gabino Rodriguez.

RATEIOS EVENTUAES

| Grupo | Animal | Poules | Rateio |
|---|---|---|---|
| 1 | 1 Sommeil | 578 | 33$900 |
| 2 | 2 Yorena | 57 | 344$100 |
| 2 | 3 L. Breeck | 211 | 92$900 |
| 3 | 4 Efectivo | 113 | 173$500 |
| 3 | 5 Fingidor | 424 | 46$200 |
| 4 | 6 Arquero | 38 | 51$400 |
| 4 | 7 Wunderbar | 410 | 47$800 |
| 4 | 8 Estrategia-Stella | 276 | 70$500 |
| | Total | 2452 | |

| Dupla | Poules | Rateio |
|---|---|---|
| 11 | 41 | 494$000 |
| 12 | 188 | 107$700 |
| 13 | 587 | 34$500 |
| 14 | 465 | 43$500 |
| 22 | 23 | 880$600 |
| 23 | 184 | 110$000 |
| 24 | 116 | 174$600 |
| 33 | 208 | 49$300 |
| 34 | 535 | 37$800 |
| 44 | 185 | 109$400 |
| Total | 2532 | |

Mal chegaram na fita, os nove competidores do Premio "Hermes" largaram em boas condições. Geraldo muito vivo obteve alguma vantagem para Fingidor que, assim, leaderou a carreira por uns duzentos metros. Ahi, Sommeil que vinha avançando gradativamente, egualou sua linha e superou-a. Arquero occupava então as posições immediatas. Mais uns metros o filho de King Coal forçou e passou por Fingidor, atacando as posições de Sommeil, que já estava batida antes da curva. Arquero já appareceu na recta, dominando francamente e sem nunca ser incommodado finalizou o percurso, emquanto Sommeil conservava o segundo posto. Arquero que é outro na grama vencia pela segunda vez na corrente temporada.

### 5ª CARREIRA

**288** Premio "Uberaba" — Animaes de qualquer paiz — Handicap — 1.600 metros — Premios: 4:000$, 800$ e 400$000.

FAILIM, masc., zaino, 5 annos, Uruguay, Safesty First e Zaraza, do sr. João José de Figueiredo, 52 kilos, Geraldo Costa ... 1º
Sylpho, 50 kilos, J. Mesquita ... 2º
Caricature, 56 kilos, H. Herrera ... 3º
Queni, 56 kilos, C. Pereira, ap ... 0
Zug, 55 kilos, A. Molina ... 0
Taladro, 56 kilos, W. de Andrade ... 0
Joker, 54 kilos, T. Batista ... 0
Mango, 58 kilos, J. Santos ... 0
Volcanica, 52 kilos, S. Batista ... 0

Ganho por um corpo; do 2º ao 3º, tres corpos.

Rateios: 53$600, em 1º; dupla (13), 40$; placés: Failim, 13$900; Sylpho, 11$400; Caricature, 20$000.

Tempo: 98" 3/5.

Total das apostas: 65:420$000.

Importador: C. M. de Figueiredo.

Tratador: Mario de Almeida.

RATEIOS EVENTUAES

| Grupo | Animal | Poules | Rateio |
|---|---|---|---|
| 1 | 1 Joker | 250 | 109$300 |
| 2 | 2 Failim | 510 | 53$600 |
| 2 | 3 Zug | 268 | 102$000 |
| 3 | 4 Mango | 189 | 144$600 |
| 3 | 5 Taladro | 363 | 75$300 |
| 4 | 6 Sylpho | 1074 | 25$400 |
| 4 | 7 Volcanica | 228 | 119$900 |
| 4 | 8 Caricature | 485 | 56$300 |
| 4 | 9 Queni | 51 | 536$100 |
| | Total | 3418 | |

| Dupla | Poules | Rateio |
|---|---|---|
| 11 | 62 | 387$700 |
| 12 | 259 | 92$800 |
| 13 | 600 | 40$000 |
| 14 | 308 | 78$000 |
| 22 | 67 | 358$800 |
| 23 | 611 | 39$300 |
| 24 | 200 | 120$200 |
| 33 | 231 | 104$000 |
| 34 | 607 | 39$600 |
| 44 | 60 | 400$000 |
| Total | 3005 | |

Foi dada em más condições para Zug a partida do premio "Uberaba". Failim destacou-se immediatamente. Mango, que saiu no seu encalço, tentou arrebatar-lhe a vanguarda, mas deante da resistencia opposta por Failim deixou-se ficar em segundo, precedendo Caricature e Joker. Mango seguiu Failim até á entrada da recta. Ahi, afrouxou e Sylpho que vinha ganhando terreno rapidamente, passou para segundo, e, em toda a recta atacou com muita energia as posições do leader que, depois de parecer batido, reagiu briosamente, transpondo o disco, com um corpo livre.

### 6ª CARREIRA

**289** Premio "Thompson" — Animaes nacionaes — Handicap — 1.500 metros — Premios: 4:000$, 800$ e 400$000.

UBAJARA, masc., zaino, 4 annos, S. Paulo, Thermogene e Ursula, do sr. Linneo de Paula Machado, 56 kilos, Andrés Molina ... 1º
Iapó, 53 kilos, H. Herrera ... 2º
Urussanga, 55 kilos, G. Costa ... 3º
Patrulha, 53 kilos, W. Andrade ... 0
Macassar, 56 kilos, J. Mesquita ... 0
Mirorô, 51 kilos, I. de Souza ... 0
Medoc, 57 kilos, C. Fernandez ... 0
May be, 51/55 kilos, L. Meszaros ... 0
Auditor, 55 kilos, C. Morgado ... 0
Murmurio, 55 kilos, P. Vaz ... 0
Thermoxal, 50 kilos, J. Santos ... 0
Murley, 58 kilos, R. Sepulveda ... 0
Caciula, 50 kilos, F. Mendes ... 0

Ganho por tres corpos; do 2º ao 3º, pescoço.

Rateios: 41$300 em 1º; dupla (21) 90$500; placés: Ubajara-Thermoxal 14$000; Iapó 19$900; Urussanga 24$100.

Tempo: 92".

Total das apostas: 97:210$000.

Criador: o proprietario.

Tratador: Francisco Bento Oliveira.

RATEIOS EVENTUAES

| Grupo | Animal | Poules | Rateio |
|---|---|---|---|
| 1 | 1 Mac.-Murley | 2393 | 17$100 |
| 1 | 2 Mirorô | 76 | 550$500 |
| 1 | 3 Iapó | 571 | 73$200 |
| 2 | 4 May be | 400 | 118$400 |
| 2 | 5 Auditor | 66 | 633$900 |
| 2 | 6 Urussanga | 246 | 170$600 |
| 3 | 7 Caciula | 524 | 79$800 |
| 3 | 8 Murmurio | 64 | 653$700 |
| 3 | 9 Patrulha | 115 | 363$800 |
| 4 | 10 Medoc | 64 | 653$700 |
| 4 | 11 Ubajara-Thermoxal | 1011 | 41$300 |
| | Total | 5250 | |

| Dupla | Poules | Rateio |
|---|---|---|
| 11 | 218 | 100$800 |
| 12 | 520 | 60$900 |
| 13 | 561 | 56$800 |
| 14 | 1301 | 23$500 |
| 22 | 77 | [illegible] |
| 23 | 192 | [illegible] |
| 24 | 354 | 90$100 |
| 33 | 58 | [illegible] |
| 34 | 370 | 86$600 |
| 44 | 188 | 170$100 |
| Total | 4007 | |

Não requereu grande trabalho do "starter" alinhar e soltar os treze competidores do Premio "Thompson". Patrulha surgiu na frente, seguida de Medoc mas não chegou a correr cem metros na frente, pois Ubajara desenvolvendo grande velocidade fez empenho pelo posto de honra. Em breve o filho de Ursula livrava tres corpos sobre Patrulha, que precedia por pouco Caciula e Iapó. Sempre destacado, Ubajara entrou na recta. Ahi Iapó collocou-se em segundo e tentou approximar-se do ponteiro que não se apercebeu de sua investida, ganhando facil, emquanto o segundo posto de Iapó era seriamente ameaçado por Urussanga e Patrulha. Ubajara vencia pela primeira vez na Gavea.

### 7ª CARREIRA

**290** Premio Classico "Major Suckow" — Animaes nacionaes — Pesos da tabella, com descarga — 2.400 metros — Premios: 15:000$, 3:000$ e 750$000.

STAYER, masc., alazão, 6 annos, Paraná, Moscou e Joliette do sr. Samuel C. da Costa, 54 kilos, Pedro Gusso Filho ... 1º
Oh!, 54 kilos, S. Batista ... 2º
Everest, 52/53 kilos, A. Molina ... 3º
Louvain, 53 kilos, I. de Souza ... 4º
Carreteiro, 54 kilos, C. Fernandez ... 0
Domino, 51 kilos, J. D. Molina ... 0
Oyapock, 53 kilos, R. de Freitas ... 0
Bright Star, 52 kilos, J. Mesquita ... 0
Lafayette, 55 kilos, G. Costa ... 0
Oswaldo Aranha, 54 kilos, W. de Andrade ... 0
Uraquitan, 52 kilos, H. Herrera ... 0

Ganho por meio corpo; do 2º ao 3º, um corpo.

Rateios: 139$700, em 1º; dupla (34), 94$600; places: Stayer, [illegible]$400; Oh!-Oswaldo Aranha, 22$500, Everest-Bright Star, reis 14$600.

Tempo: 153" 2/5.

Total das apostas: 103:430$000.

Criador: Angello Piotto.

Tratador: Pedro Gusso.

RATEIOS EVENTUAES

| Grupo | Animal | Poules | Rateio |
|---|---|---|---|
| 1 | 1 B. Star-Everest | 1148 | 34$500 |
| 1 | 2 Carreteiro | 1734 | 22$300 |
| 2 | 3 Louvain | 387 | 102$500 |
| 2 | 4 Uraquitan | 77 | 515$300 |
| 2 | 5 Oyapock | 287 | 138$200 |
| 3 | 6 Lafayette | 459 | 86$400 |
| 3 | 7 Stayer | 284 | 139$[illegible] |
| 3 | 8 Domino | 124 | 320$000 |
| 4 | 9 O. Aranha-Oh! | 460 | 86$200 |
| | Total | 4960 | |

| Dupla | Poules | Rateio |
|---|---|---|
| 11 | [illegible] | 236$900 |
| 12 | 1146 | 23$600 |
| 13 | [illegible] | [illegible] |
| 22 | 321 | 119$1[illegible] |
| 23 | 963 | 40$000 |
| 24 | [illegible] | [illegible] |
| 33 | 177 | 217$[illegible] |
| 34 | 408 | 94$600 |
| 44 | [illegible] | [illegible] |
| Total | 4327 | |

Dada a saida em boas condições Louvain depois de alguns metros, firmou-se no posto de honra, seguido de Oh!, Everest, Dominó, Lafayette e Oswaldo Aranha. Foi esta a ordem observada na primeira passagem pelo disco. No grupo de traz corriam Carreteiro, Oyapock, Bright Star e Uraquitan. Na curva do hospital, [illegible] e Oswaldo Aranha melhoraram de posição e passaram a escoltar Louvain. [illegible] Oh! e Everest [illegible] setta dos 1.500 metros, recuperar de novo os postos mais approximados do leader. Iniciada a grande curva, Oyapock juntou-se a Oh! e Everest, na carga contra Louvain. Este, ao girar a curva, desgarrou muito dando passagem por dentro a Everest e Oh!. Emparelhados estes dous ultimos e Louvain lutaram até as tribunas dos socios quando afinal Oh! desprendeu-se. Mas o havia feito por fóra surgiu impetuosamente Stayer, ainda a tempo de alcançal-o e livrar um corpo.

### 8ª CARREIRA

**291** Premio "Jornadas Medicas Sul-Americanas" — Animaes de qualquer paiz — Handicap — 2.000 metros — Premios: 6:000$, 1:200$ e 600$.

PAPARY, masc., castanho, 4 annos, São Paulo, Sin Rumbo e Paraguaya, do sr. Ramiro F. de Barros, 52 kilos, Timoteo Batista ... 1º
Cheerio, 51 kilos, J. Mesquita ... 2º
Moacyr, 51 kilos, S. Batista ... 3º
Pasos Largos, 58 kilos, G. Costa ... 0
Salpetre, 58 kilos, R. Sepulveda ... 0

Ganho por tres corpos; do 2º ao 3º, dois corpos.

Rateios: 31$500 em 1º; dupla (12) 31$700; placés: Papary — 12$600; Cheerio — 12$200.

Tempo: 124" 1/5.

Total das apostas: 94:310$000.

Criador: Linneo de Paula Machado.

Tratador: Aurelio Olmos.

Total geral das apostas: 506:310$000.

Total geral dos concursos: 71:705$000.

Pista de grama: leve.

RATEIOS EVENTUAES

| Animal | Poules | Rateio |
|---|---|---|
| 1 Cheerio | 1503 | 24$300 |
| 2 Papary | 1052 | 31$500 |
| 3 Moacyr | 878 | 41$400 |
| 4 Pasos Largos | 686 | 53$000 |
| 5 Salpetre | 428 | 84$900 |
| Total | 4.547 | |

| Dupla | Poules | Rateio |
|---|---|---|
| 12 | 1195 | 31$[illegible] |
| 13 | 952 | 39$900 |
| 14 | 560 | 67$500 |
| 15 | 187 | 203$200 |
| 23 | 730 | 52$000 |
| 24 | 426 | 89$500 |
| 25 | 160 | 237$[illegible] |
| 34 | 295 | 129$[illegible] |
| 35 | 80 | 475$000 |
| 45 | 165 | 230$500 |
| Total | 4.750 | |

Mal os cinco competidores do premio "Jornadas Medicas" chegaram ao "starting gate" dos 2.000 metros, a fita foi levantada. Pasos Largos, collocado junto á cerca fugiu uns dois corpos, com os quaes appareceu na recta opposta. Salpetre encarregou-se de seguil-o e depois do poste da milha reduziu a um corpo a differença, para diminuil-a mais na curva. Afinal, Salpetre fixou e Papary substituiu-o, apparecendo na recta como "runner-up" de Pasos Largos, que se entregou deante das geraes. Quando Papary dominou, Cheerio apresentou-se por fóra, mas nunca conseguiu incommodar o brioso cavallo nacional, que ganhou por tres corpos.

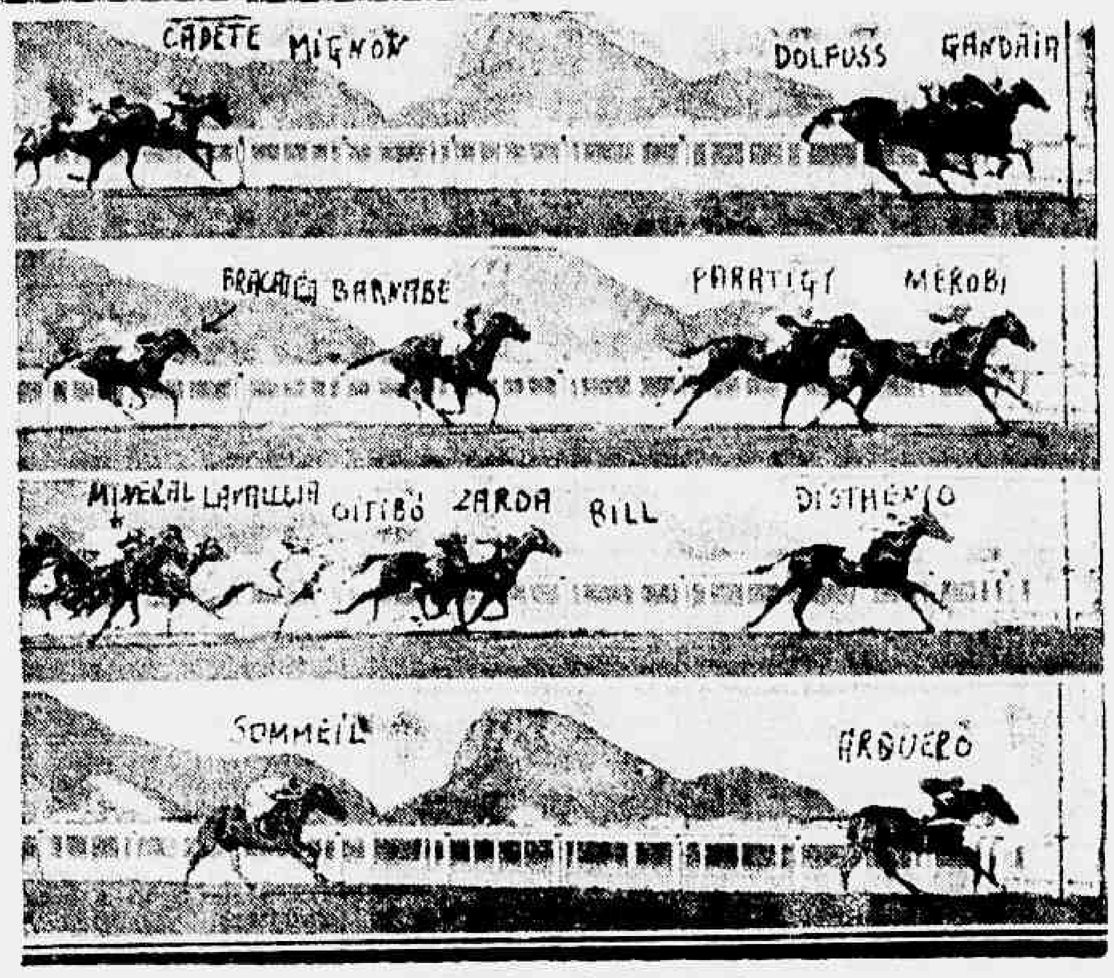


Chegadas das primeiras carreiras

## JOCKEY CLUB BRASILEIRO

**PROJECTO DE INSCRIPÇÃO DA 42ª REUNIÃO A REALIZAR-SE EM 25 DE JULHO DE 1937**

Premio Classico "Antonio Prado" — 1.400 metros — 15:000$ — Pesos da tabella, com descarga e sobrecarga para os seguintes animaes nacionaes, de [illegible] annos, dependendo de confirmação:

Afortunado — Doyatangá — Naco — Belinga — Smoky — Lido — Burú — Cebola — Queridinha — Abacaxi — Mexico — Belartes — Bomsuccesso — Messidor — Barthou — Ousado — Facetrice — Tóca — Sandéa — Miscellanea — Radio — V-8 — Ornamento — [illegible] — Ukraina — Nababo — Flirton — Grato — Standa — [illegible] — [illegible] — Mimon — [illegible] — Cadete — Tio Sem — [illegible] — Sussurro — [illegible] — Cirguá — Bitinga — [illegible] — Oitação — Nickel — [illegible] — Mondesir — Solimões — Léo — Tapir — Braúna — Celeste — Colorado — Malotá — Telo — Apromptuto Junior — Monsão.

(Continúa na 15ª pagina)

# CINEMA

## "Jacarandá", a cidade do sertão bahiano, onde se desenrolou a acção do romance de "Maria Bonita"...

Victor Macedo, o galã de "Maria Bonita"

O romance que Afranio Peixoto escreveu sob o titulo de "Maria Bonita" e que Mendél plasmou no celuloide, com toda a vivacidade dos seus matizes mais vivos e todas as suas expressões caracteristicamente regionaes, encerra toda uma doce poesia e todo um irresistivel encantamento.

Lendo-o a gente fica conhecendo esse recanto de paizagens deslumbrantes que se chama "Jacarandá" e onde viveu e soffreu essa deliciosa criatura cujo nome synthetizava toda sua personalidade irresistivel: "Maria Bonita" cuja grande tragedia nasci da sua propria belleza... "Jacarandá" é um logarejo que se perde nas mais remotas paragens do sertão bahiano, com os sorrisos mais bonitos da Natureza que lá explende, magnifica.

Foi nesse scenario que Afranio Peixoto localizou todo o drama pungente de "Maria Bonita" e que Julien Mendél reproduziu com fidelidade. São principaes artists deste celuloide de regional brasileiro a linda Eliane Angel, Victor Macedo e Plinio Monteiro, secundados por um "cast" de valor, no qual se incluem Marilia Baptista, Lila e Mariazinha Olive, Henrique Baptista, Julio Zauro, Heury Leyhmayer e outros.

A "Distribuidora de Filmes Brasileiros" apresentará esse bello film nacional, a 2 de agosto, no Palacio.

## "Terra dos Deuses" continúa na ordem do dia

ESMAGADOR O TRIUMPHO QUE MARCA, NO CINE METRO, O GRANDE FILM DE LUISE RAINER E PAUL MUNI

"Terra dos Deuses", passados nada menos de 12 dias de sua estréa, continua, ainda, constituindo o assumpto do dia: pela cidade toda se commenta a grandiosidade e o triumpho obtido pelo extraordinario film que Luise Rainer e Paul Muni interpretaram para a Metro-Goldwyn Mayer sob a direcção de Sidney Franklin. Quando se esperava, attendendo a um facto muito natural que na segunda semana o film ainda fizesse successo, mas para um publico, em quantidade, proprio de uma segunda semana de cartaz, eis que o film glorioso continua o triumpho immenso, esmagador, da primeira semana — uma das maiores, das mais concorridas, mais triumphaes do confortavel Metro!

Proseguem, assim, victoriosamente, as exhibições de "Terra dos Deuses". Sabe-se que o film a seguir será "Primavera" (Maytime), opereta de grande magnificencia, com Jeanette MacDonald e Nelson Eddy. Não é possivel ainda, entretanto, dado o successo solido que "Terra dos Deuses" marca neste instante, precisar a data em que o "Metro" realizará essa estréa, alias aguardada com grande ansiedade.

## "Couraçado Sebastopol" — Odeon — 2.ª feira proxima

Camilla Horn, a heroina de "Couraçado Sebastopol" que vamos ver segunda-feira no Odeon

"Couraçado Sebastopol". — Como realização cinematographica é estupendo! E seria realmente, uma expressão magnifica de arrojo se as vicissitudes impostas pela situação internacional o não tivesem desviado das suas intenções superiores. Clama numa linguagem violenta e brutal contra os horrores do communismo.

Para generalizar a sua these limitou-se a commentar um sector da revolução russa.

Mostra, com um exaggero indisfarçavel, os paroxysmos de uma classe forçada a modificar o seu destino de armas na mão.

Um povo em revolta é sempre uma demonstração de ferocidade e desespero, sob esta ou aquella bandeira.

As atrocidades que o film resaltou no seu proposito unilateral, não caracterizam esta ou aquella doutrina, mas a fatalidade mesma de uma insurreição, seja de que matiz fôr...

Apesar do tudo, "Couraçado Sebastopol", pela sua interpretação, confiada a artistas de nome firmado como: Camilla Horn, Theodor Loos, Werner Hint, Karl John, Fritz Kampers, Agnes Straub e outros; pelo espectacular da sua montagem e pelo realismo dos seus quadros, merece os applausos do publico.

Trata-se, sem favor, aparte o seu desvirtuamento politico, de um espectaculo soberbo, uma obra de que o cinema allemão deve se sentir justamente orgulhoso.

A estréa terá logar, no Odeon, na proxima segunda-feira. A distribuidora é Ufa-Art Films.

## Films em cartaz

PLAZA — "O Rei e a Corista" (Warner) com Fernand Gravet e Joan Blondell. — Horario: 2 — 4 — 6 — 8 e 10 horas.

—x—

METRO — "Terra dos Deuses" (Metro Goldwyn) com Paul Muni e Luise Rainer. — Horario: 12 dia — 2,25 — 4.55 — 7.25 e 10 horas.

—x—

PALACIO — "Fogo sobre a Inglaterra" (Apresentação United) com Lawrence Olliver e Vivien Leigh — Horario: 2 — 4 — 6 — 8 e 10 hs.

—x—

ALHAMBRA — "Pintando o Sete" (Nova Universal) com Doris Nolan e George Murphy. — Horario: 2 — 4 — 6 — 8 e 10 horas.

—x—

ODEON — "Bocage" (film portuguez) com Raul de Carvalho, Maria Helena e Celita Bastos. Horario: 2 — 4 — 6 — 8 e 10 horas.

—x—

IMPERIO — "Caminho da Gloria" (Fox Film) com Victor Mc Laglen, Fredric March e June Lang — Horario: 2 — 4 — 6 — 8 e 10 horas.

—x—

GLORIA — "Aquella Dama Londrina" (Paramount) com Karen Morley. — Horario: 2 — 3.40 — 5.20 — 7.00 — 8.40 e 10.20 horas.

—x—

PATHE' PALACIO — "Ameaça de Morte" (Metro Goldwyn) com Bruce Cabot, Margaret Lindsay e Joseph Calleia. — Horario: 2 — 3.40 — 5.20 — 7.00 — 8.40 e 10.20 horas.

—x—

BROADWAY — "O Homem que não podia amar" (Broadway Programma) com Maurice Malliot, Jean Boitel e Jan Galland — Horario: 2 — 3.40 — 5.20 — 7.00 — 8.40 e 10.20 horas.

—x—

REX — "O Bobo do Rei" — (Distribuidora Nacional) com Mesquitinha, Déa Selva e Augusto Henriques. Horario: 2 — 4 — 6 — 8 e 10 horas.

—x—

RIO — Os tres padrinhos" (Metro Goldwyn) com Chester Morris. — Horario: 2 — 3.40 — 5.20 — 7.00 — 8.40 e 10.20 horas.

## "A Dama das Camelias", segunda-feira, no Pathé Palacio

Segunda-feira proxima o Pathé Palacio vae apresentar o film que constituiu a grande sensação da temporada: Greta Garbo amando Robert Taylor em "A Dama das Camelias".

Greta Garbo ao lado do galã da moda, estará deslumbrando, conquistando, arrebatando multidões com as magias da sua belleza irresistivel, com o encanto de seus idyllios, com os clarões da genealidade de Greta Garbo — uma Greta Garbo maior, immensa, mais suggestiva que nunca!

Versão encantadora, intelligente, finissima sem pieguices sem exaggeros do famoso "La dame aux Camelias" que immortalizou Alexandre Dumas Filho, a Dama das Camelias é toda uma envolvente fascinação evocando os "bons velhos tempos" da galante e bohemia Paris.

Podemos ainda dizer de Robert Taylor, que elle não está em A Dama das Camelias para reforçar ou enfeitar o "cast".

Elle ahi está como Armand Duval, para tornar mais glorioso o film, porque é, sem contestação, impeccavel na sua "performance".

As outras figuras do elenco são Lionel Barrymore, Elizabeth Allan, Lenore Ulric, etc.


Doenças ano-rectaes

Dr. Lauro Borges

Tratamento das hemorrhoidas sem operações e sem dôr

RODRIGO SILVA, 14 - 3.

22-1250

GRILL-ROOM do

CASINO ATLANTICO

Grande successo do

Dr. Ortiz Tirado

O MAIOR CANTOR MEXICANO

na opinião da elite carioca

ESTA SEMANA:

BETTY SPELL

A grande Vedette do Folies Bergére de Paris

Eva Barcinska

O maior successo do A.B.C. de Paris



Companhia Finlandeza S. A.

FORNECEDORA DE PAPEL

Praça Mauá, 7

13.º andar

SALAS 1305-1307

Telephones: 23-4461 / 23-4569

RIO DE JANEIRO


## A recente viagem do sr. Barros Barreto, director do Departamento Nacional de Saude, aos Estados do Sul

Na capital do Estado do Rio Grande do Sul tem sede o Serviço Ante Venereo das Fronteiras, criado por força do convenio firmado com o Uruguay e mantido pelo Ministerio da Educação. Oito dispensarios estão funccionando, na sua maioria installados recentemente e já tendo prestado assistencia a 3.411 doentes. Dirigido pelo dr. Ibanez Verney, o Serviço tem correspondido plenamente á sua finalidade. Na sua recente viagem aos Estados do Sul, o sr. sr. Barros Barreto, director do Departamento Nacional de Saude, visitou o dispensario central, verificando estar perfeitamente, sendo um dos melhores no genero, segundo a opinião daquella alta autoridade sanitaria federal.


Clinica só de Senhoras do Dr. Octavio de Andrade

Tratamento de todas as doenças das senhoras sem operação e sem dôr. Hemorrhagia do utero, suspensão, atrazos etc. Diagnostico precoce da gravidez. Das 12 ás 5 horas. Rua Republica do Perú, 145, 2.º andar. Telephone 22 1591

O ROMANCE QUE TODOS JA LERAM!

A vida do sertão brasileiro, com os seus dramas e as suas paixões!

MARIA BONITA

Producção JULIEN MANDÉL extrahida do romance de AFRANIO PEIXOTO do mesmo titulo

O FILM QUE TODOS VÃO VER!

DIA 2 DE AGOSTO NO PALACIO

# INFORMAÇÕES FINANCEIRAS E COMMERCIAES

## CAMBIO

**LIBRA — ..$..**

Abriu e regulava, hontem, calmo o mercado ... O Banco do Brasil ... suas coberturas a 56$400 sobre Londres e a 11$350 sobre Nova York.

O mercado ficou ...mo, no primeiro encerramento. Reabriu e fechou inalterado.

**O BANCO DO BRASIL AFFIXOU A SEGUINTE TABELLA DE ...**

A' vista — Londres, 56$400; dollar, 11$350; franco $425; escudo $51; marco compensação, 3$000; franco belga, 1$903; lira, $596; franco suisso, ... [illegible] ... papel ... e florim, 6$240.

**... DE CAMBIO OFFICIAL SEGUNDO AS MEDIAS ... SYNDICAL**

A' vista — Londres, 57$200; ... V. Mark ... e B. Aires, 3$435.

**OURO FINO**

O Banco do Brasil comprou a gramma de ouro fino na base de 1.000 por 1.000 em barra ou amoedado ao preço de 16$700.

**CAMBIO LIVRE**

**Libra, 75$090 — Dollar, 15$100**

Hontem, o mercado cambial livre operava calmo. Os bancos forneciam letras a 75$090 e a 15$100 e compravam a 74$290 e a 14$900, respectivamente sobre Londres e sobre Nova York. Ficou calmo o mercado, no primeiro fechamento.

Reabriu e fechou inalterado.

**OS BANCOS ESTRANGEIROS AFFIXARAM AS SEGUINTES TAXAS DE CAMBIO LIVRE**

A' vista — Londres, 75$000 a 7...$000; Nova York, 15$080 a réis 15$100; Allemanha, 6$070 a réis 6$080; Compensação, 5$070; Registermark, 4$; Paris, $567 a réis $570; Italia $800; Portugal $685 a $686; Provincias, $690; Hollanda, 8$320 a 8$325; Belgica ouro, 2$510 a 2$545; papel, $508 a $509; Suecia, 3$870 a 3$890; Suissa, 3$350 a 3$370; Slovaquia, $528 a $529; Austria 2$860 a 2$875; Buenos Aires, papel, réis 4$580 a 4$600; Montevidéo, réis 4$580 a 4$600; Dinamarca, 3$350 a 3$370; Japão, 4$390; Polonia, ... e Rumania, $100.

**O BANCO DO BRASIL AFFIXOU AS SEGUINTES TAXAS DE CAMBIO LIVRE**

A' vista — Londres, 75$090; Italia, $800; Nova York, 15$100; Paris, $570; Allemanha (Compensação), 5$000; Hollanda, réis 8$320; Suissa, 3$460; Belgica ouro, 2$545; Portugal, $685; B. Aires, papel, 4$600 e Montevidéo, 8$790.

**CURSO DE CAMBIO LIVRE SEGUNDO AS MEDIAS FORNECIDAS PELA CAMARA SYNDICAL**

A' vista — Londres, 75$014; Paris, $587; Italia, $811; ... Mark, 5$000; U. Mark, ...$000; Portugal, $691; Belgica (ouro), 2$536; Suissa, 3$...; T. Slovaquia, $532; Nova York, 15$095; Uruguay, 3$900; B. Aires, ...; Japão, 4$540 e Austria, 2$873.

**MOEDA**

Libra, 75$430; Dollar, 15$366; Franco, $612; Escudo, $724; Peso argentino, 4$569; Peso Uruguayo, 8$700; Peseta, 1$400; Florim, réis 8$...; Reichsmark, 3$050; Lira, $...; Zloty, 2$998.

**... EXTERIOR**

**Abertura de Londres**

Sobre Nova York, 4.97.2...; Allemanha, 12.35...; ...; 21.72.50; Paris, 132.50; Italia 94.46; Belbica, 29.54.7...; Hollanda, 9.02 5/8; Portugal, 110.1...; centimos por libra.

**Fechamento de Londres**

Sobre Londres, 4.97.25.

**Abertura de Nova York**

Sobre Nova York, 4.97.25.

## TITULOS

Não funccionou a Bolsa de Valores, hontem, cujos trabalhos ... suspensos em ... grande pezar pelo fallecimento do corretor de fundos, Antonio ... de Carvalho Junior.

## CAFE'

**TYPO 7 — 18$400**

Funccionava, hontem, firme e com alta nas suas cotações o mercado cafeeiro. Venderam-se durante os trabalhos 1.391 saccas, contra 1.792 ditas precedentes e o typo 7 foi cotado a 18$400 por 10 kilos. O mercado fechou firme e bem collocado.

**COTAÇÕES POR 10 KILOS**

| | |
|---|---|
| Typo 3.. .. .. .. .. .. .. | 20$400 |
| Typo 4.. .. .. .. .. .. .. | 19$900 |
| Typo 5.. .. .. .. .. .. .. | 19$400 |
| Typo 6.. .. .. .. .. .. .. | 18$900 |
| Typo 7.. .. .. .. .. .. .. | 18$400 |
| Typo 8.. .. .. .. .. .. .. | 17$900 |
| Pauta commum, café commum.. .. .. .. .. | 1$850 |
| Idem, fino.. .. .. .. .. .. | 2$370 |

**MOVIMENTO ESTATISTICO**

Entradas, não houve; idem o anno passado, 9.434; desde o 1º do mez, 51.231; media, 3.013; idem o anno passado, 98.445; embarques (dia 17), cabotagem, 175; total, 175; idem o anno passado, 2.653; desde o dia 1º do mez, 39.570; idem o anno passado, 83.078; stock, 692.436; menos consumo local dos dias 15, 16 e 17, 1.500; existencia, 69.. 936; idem o anno passado, 693.784.

**CAFE' A TERMO**

**1º Pregão**

**MEZES — VENDEDORES — COMPRADORES E DIFFERENÇA**

**Contrato "A" (Novo)**

Julho, vend., 18$600 e comp., 18$400, inalterado; agosto, 18$200 e 18$050, menos $050; setembro, 17$925 e 17$850, menos $050; outubro, 17$900 e 17$800, menos $075; novembro, 17$650 e 17$500, menos $200 e dezembro, 17$600 e 17$400, menos $225, respectivamente.

Vendas, 2.500 saccas. Posição, fraco.

**2º Pregão**

**MEZES — VENDEDORES — COMPRADORES E DIFFERENÇA**

**Contrato "A" (Novo)**

Julho, vend., 18$575 e comp., 18$400, mais $250; agosto, 18$200 e 18$100; setembro, 18$ e 17$900; outubro, 18$ e 17$775, mais $150; novembro, 17$900 e 17$700, mais $125 e dezembro, 17$850 e 17$625, mais $125, respectivamente.

Vendas, 4.520 saccas. Posição, firme.

## ASSUCAR

Esse mercado, hontem, abriu e funccionava firme. Fizeram-se negocios de algum vulto, sobre o disponivel e os preços se cotavam nos limites de vespera. Fechou firme.

**MOVIMENTO ESTATISTICO**

Entradas, 6.050; saidas, 6.060, tendo em stock, 69.806 saccos.

**COTAÇÕES POR 10 KILOS**

Branco crystal, 68$; mascavinho e demerara, nominal; mascavos, 44$ e 50$000.

## ALGODÃO

Regulava, hontem, calmo o mercado dessa fibra textil, sendo menos activos os negocios. Cotavam-se inalterados os preços e o mercado fechou bem collocado.

**MOVIMENTO ESTATISTICO**

Entradas, 246; saidas, 179; em stock, 7.193 fardos.

**COTAÇÕES POR 10 KILOS**

Seridó: typo 3, 49$ a 50$; typo 4, 47$ a 47$500. Sertões, typo 3, nominal; typo 4, 43$ a 43$500; Ceará e Mattas, typo 3, 45$500 a 46$; typo 4, 42$500 a 43$000.

**ALGODÃO A TERMO**

**1º Pregão**

Julho, contrato A, vend., 45$ e comp., 43$500; B, 37$500 e 37$; E, 34$ e s/comp.; agosto, A, 45$200 e 43$500; B, 38$ e 36$500; E, 34$200 e 32$; setembro, A, 44$200 e 42$; B, 37$600 e 36$700; C, 34$100 e 32$; outubro, A, ..4$ e 41$800; B, 37$500 e 36$000; C, 34$ e s/comp.; novembro, A, 43$ e 41$; B, 37$500 e s/c; C, 34$ e s/c; dezembro, A, 43$ e 41$; B, 37$500 e 35$500; C, 34$ e s/c. Vendas não houve para o contrato A e C. Posição paralysado. No contrato B, venderam-se 1.000 kilos. Posição, fraco.

**2º Pregão**

Julho, contra A, vend., 45$ e comp., 43$500; B, 38$600 e 37$300; C, 34$200 e 32$; agosto, A, 45$ e 43$; B, 38$ e 36$800; C, 34$600 e 32$; setembro, A, 43$200 e 41$800; B, 37$800 e 37$; C, 34$ e 32$; outubro, A, 43$ e 41$; B, 37$20. e ...$800; C, 34$ e 32$; novembro, A, 42$200 e 41$; B, 37$500 e 36$500; C, 34$ e 32$ e dezembro, A, 42$200 e 42$; B, 37$500 e 36$200 C, 34$ e 32$000. Vendas, 10.000 kilos para o contrato B. No contrato A e C não houve vendas. Posição estavel.

## Movimento de vapores

**NAVIOS ESPERADOS**

**DA EUROPA PARA O RIO DA PRATA**

Stockolmo e esc., "F. Christophersen" .. .. .. .. .. .. 19
Hamburgo e esc., "Cap. Norte" .. .. .. .. .. 21
Antuerpia e esc., "Eglantier" .. .. .. .. .. 21
Amsterdam e esc., "Eemland" .. .. .. .. .. 22
Stockholmo e esc., "Nordsterzan" .. .. .. .. .. 22
Londres e esc., "Alcantara" .. .. .. .. .. 23
Hamburgo e esc., "Bagé" .. .. 2.

**DOS ESTADOS UNIDOS PARA O RIO DA PRATA**

N. York e esc., "Pocone" .. 19
N. York e esc., "N. Prince" .. .. .. .. .. 23
N. Orleans, e esc., "Aracajú" .. .. .. .. .. 26
N. York e esc., "Paraguayo" .. .. .. .. .. 27
N. York e esc., "Pan America" .. .. .. .. .. 30

**DE CABOTAGEM**

Laguna e esc., "Asp. Nascimento" .. .. .. .. .. 20
Laguna e esc., "Carl Hoepcke" .. .. .. .. .. 20
S. Francisco e esc., "R. Alves" .. .. .. .. .. 21
P. Alegre e esc., "A. Benevolo" .. .. .. .. .. 22
P. Alegre e esc., "Chuy" .. 22
Itajahy e esc., "Tutoya" .. 23
Manáos e esc., "C. Salles" .. 21
A. Branca e esc., "Iguassú" .. .. .. .. .. 25
Belém e esc., "... Ripper" .. .. .. .. .. ..
Belém e esc., "Pará" .. .. 29

**A SAIR**

**PARA A EUROPA DO RIO DA PRATA**

Genova e esc., "Campana" .. 20
Havre e esc., "Ke...." .. 2.
Hamburgo e esc., "General Osorio" .. .. .. .. .. 21
Gdynia e esc., "Pulaski" .. 23
Genova e esc., "C. Grande" .. .. .. .. .. 24
Hamburgo e esc., "..iphetat" .. .. .. .. .. 2.
Londres e esc., "H. Monarch" .. .. .. .. .. 27
Amsterdam e esc., "Zaaland" .. .. .. .. .. 29
Hamburgo e esc., "Raul Soares" .. .. .. .. .. 30
Aria e esc., "Punta Arenas" .. .. .. .. .. 30
Stockholmo e esc., "Brasil" .. .. .. .. .. 28
Amsterdam, "American Keefer" .. .. .. .. .. .. 30

**PARA OS ESTADOS UNIDOS DO RIO DA PRATA**

N. York e esc., "S. Prince" .. .. .. .. .. 23
Nova York e esc., "Atalaya" .. .. .. .. .. 24
N. Orleans e esc., "Delmundo" .. .. .. .. .. 24
N. York e esc., "Parnahyba" .. .. .. .. .. 27
Baltimore e esc., "Th. Angeles" .. .. .. .. .. 28
Nova York e esc., "Southern Cross" .. .. .. 29
S. Francisco e esc., "West Notus" .. .. .. .. .. 31

**... CABOTAGEM**

P. Alegre e esc., "Santos" .. 20
P. Alegre e esc., "Tieté" .. 20
P. Alegre e esc., "Itassucê" .. .. .. .. .. 30
Laguna e esc., "Asp. Nascimento" .. .. .. .. .. 31
P. Alegre e esc., "Itapé" .. 21
Cabedello e esc., "Itapura" .. 21
P. Alegre e esc., "Maceió" .. 31
Antonina e esc., "Ararangua" .. .. .. .. .. 31


# Com 2 vidros!...

## EM NATAL

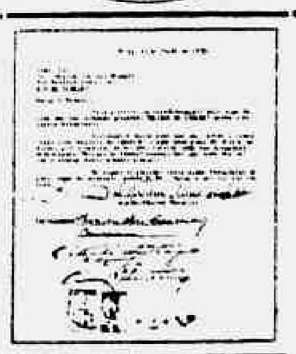

Sta. Octacilia Alves Campello

Pelo presente, em reconhecimento pela cura obtida usando seu afamado preparado **ELIXIR DE INHAME** passo a declarar o seguinte:

"Soffria de uma ferida ha varios annos tendo lançado mão de todos os recursos sem resultados fui aconselhada pelo meu pae a usar o **ELIXIR DE INHAME** e apenas com 2 vidros fiquei curada. Em signal de gratidão envio a minha photographia e este attestado".

Firmas reconhecidas pelo tabelião Mello.

Testemunhas - Henrique Alves Fernandes e Osmar L. Cardoso.

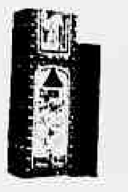

**Elixir de Inhame**

depura · fortalece · engorda



NO CASINO ARISTOCRATICO DA PRAIA ARISTOCRATICA

# RANDALL

*no proximo sabbado, 24 de Julho, estreará, com as suas "girls" e os mais celebres artistas de "music-hall",*

no

# CASINO COPACABANA



**LIVRARIA ALVES**

Livros collegiaes e academicos



# Belmiro Rodrigues & Co.

**FUNDADA EM 1870**

**Importadores de carvão de pedra de todas as qualidades**

## 108-Avenida Rio Branco-108

PHONE 22-5054

**DEPOSITOS:**

Praia do Cajú, 68 — Tels. 28-0320 e 28-1919

Ilha da Pombeba — Telephone: 28-0197

RIO DE JANEIRO


## Centro Beneficente de Motoristas do Rio de Janeiro

Communicam-nos:

"De ordem do snr. presidente, convido todos os associados quites deste Centro, a comparecerem a Assembléa Geral Ordinaria, a realizar-se na proxima quinta-feira 22 do corrente, ás 20 horas, na nossa Séde Social, sita á rua de Sant'Anna ns. 102/4, com a seguinte ordem do dia:

a) — Leitura da acta anterior;

b) — Leitura do Balancete da Thesouraria e Parecer do Conselho Fiscal;

c) — Interesses Sociaes;


**ROSALINA**

PARA COQUELUCHE



# DR. BRANDINO CORRÊA

Molestias do apparelho Genital — Urinario no homem ou na mulher — OPERAÇÕES — Utero, ovarios, prostata, rins, bexiga, etc. Cura rapida por processo moderno sem dôr da

**GONORRHÉA**

e suas complicações — Prostatites, orchites, cystites, estreitamentos, etc. Diathermia, Darsonvalização — Rua Republica do Perú' numero 23 - sob. das 7 ás 8 e das 14 ás 18 hs. Domingos e feriados das 7 ás 9 horas


## Nova monographia sobre cooperativas

A União Pan-Americana publicou um estudo sobre a compra cooperativa de apparelhos e productos agricolas, da autoria do dr. Joseph G. Knapp, economista agronomo em chefe da Secção Cooperativa da Administração de Credito Agricola do Governo dos Estados Unidos. Essa monographia não só descreve a organização e funccionamento das cooperativas de compra e venda de productos e apparelhos agricolas nos Estados Unidos, mas tambem salienta as vantagens auferidas pelos agricultores que dellas fazem parte.

Este opusculo será distribuido gratuitamente emquanto durar a edição, aos que o solicitarem.

Departamento de Cooperação Agricola, União Pan-Americana, Washington, D. C., Estados Unidos da America.


# HIME & C.

52 — RUA THEOPHILO OTTONI — 52 — RIO DE JANEIRO

(ESQUINA DA RUA DA QUITANDA)

CAIXA POSTAL 593 — END. TELEGRAPHICO F E R R O — PHONE: 23-1741

**Fabricantes — Importadores — Exportadores**

DEPOSITO DE FERRO E AÇO — Rua Saccadura Cabral, 108 a 112
Telephone: 43-6282 e 43-0396

Grande deposito de: ferro em barras, vergalhões para cimento armado, chapas de ferro pretas e galvanizadas, vigas de aço, cobre, latão, zinco, chumbo, cimento, telhas galvanizadas, tubos de ferro galvanizado, tubos para caldeira e para vapor, alvaiade, oleos e tintas, arame farpado, enxadas, bombas, arados, soda caustica, louça sanitaria, ferragens em geral para construcção, uso domestico, etc.

Depositos da COMPANHIA BRASILEIRA DE USINAS METALLURGICAS, com altos fornos para a producção de ferro guza, grande laminação de ferro e aço em barras, vergalhões e cantoneiras, fundição de ferro e bronze, fabricação de parafusos, rebites, pregos para trilhos, ferros de engommar, balanças, louças de ferro fundido estanhado e de ferro batido estanhado, canos de chumbo, etc.

**FABRICAS:**

**NOVA INDUSTRIA — (Rua Figueira de Mello) — Telephone: 48-2787 — Pontas de Paris, tachas para sapateiro, em ferro e latão; louça de ferro batido, louça de ferro esmaltado, etc.**

**EMPRESA PROGRESSO — (Rua Figueira de Mello) — Telephone: 48-2795 — Fogões, caixas dagua, ferraduras, portas de aço, gradis, etc.**

TODOS OS PRODUCTOS LEVAM ESTA MARCA REGISTRADA

MARCA REGISTRADA

*Depositarios da COMPANHIA BRASILEIRA DE PHOSPHOROS*

Metal DEPLOYE' — Coalho JACARE' — Oleo de linhaça cru' e fervido marca TIGRE — Enxadas MINERVA e GOLFINHO — Cimento inglez WHITE BROTHERS — Cimento Nacional — Dynamite & Gelinite da Nobel's Explosives Company Ltd. — Ferro Guza da Usina Morro Grande.

REPRESENTANTE EM SÃO PAULO:

**HEITOR G. DA ROCHA AZEVEDO**

RUA LIBERO BADARO' 488 — 8.° AND. — CAIXA POSTAL 618



**Dr. Oswaldo Barbosa**

PROF. DE CLINICA MEDICA DA FACULDADE DE MEDICINA DO PARA'

Doenças do figado, estomago, pulmões e coração. Installações completas de electricidade medicas, raio X alta frequencia, banhos hydro electricos e de luz, raios ultra vermelhos e ultra-violetas.

EXAMES DE LABORATORIO

CONSULTORIO, 7 de Setembro, 135, 3.° and.-22-0598. RESIDENCIA - Rua Paulino Fernandes, 82 — Botafogo — 26-2231


## A Obra de Assistencia aos Portuguezes Desamparados

Continuando a série de visitas dos professores, medicos e advogados de renome na medicina e na jurisprudencia brasileira, que fôra iniciada brilhantemente pelos professores Raul Leitão da Cunha, reitor da Universidade do Brasil e Tristão de Athayde, lente da Escola Polytechnica do Rio de Janeiro, a benemerita Obra de Assistencia aos Portuguezes Desamparados será visitada hoje, ás 16 horas, pelo illustre professor e academico Afranio Peixoto, em companhia do dr. Armando Fajardo, secretario geral da Universidade do Brasil.

A directoria da "Obra" tem o prazer de convidar os seus consocios a honrarem esta homenagem com a sua presença, na séde social, á Avenida Henrique Valladares, 156.


# MATRIZES PARA STEREOTYPIA

Moletões e tudo concernente as artes graphicas

# Castro Sobral & Cia.

RUA THEOPHILO OTTONI 127

TELEPH. 43-3080



FABRICA DE BOTÕES — RUA BARÃO DE MESQUITA — RIO

SÃO PAULO — Brigadeiro Tobias, 110

JAPÃO — NAGOYA

# Hachiya, Irmãos & Cia.

IMPORTADORES DE:

Louças — Botões de madreperola — Brinquedos — Bicycletas — Arame e chapas galvanizados — Lampadas "Oriental" — Material electrico — Camphora — Insecticida "Imazu" — Variado sortimento de celluloide em chapas papel transparente "Cellsy" — Papel para copiador —

EXPORTADORES DE:

PRODUCTOS BRASILEIROS EM GERAL

RUA THEOPHILO OTTONI, 85
Telephone 43-2850 e Rêde Particular
RIO DE JANEIRO

CAIXA POSTAL N.° 18
Endereço telegraphico
HACHIYA
Codigos Usados:
Ribeiro, Bentley, A. B. C. 5.ª Ed.; Mascotte, Marconi, Particulares

# SOCIAES

**ANNIVERSARIOS**

Fazem annos hoje:

As sras. Carminda Freitas Barreto, Clarisse Lages, Izaura Moraes, Laura Abrantes Pinto e Herminia de Souza Assis; as senhorinhas Maria Ophelia Maucell, Maria Luiza de Vasconcellos, Maria Augusta Figueiredo Lima; os drs. Francisco Siqueira de Andrade, Luiz Rodrigues de Queiroz, Eurico Pacheco e Alberto Alves; o desembargador Francisco Xavier Reis Lisboa; s. ex. revma. bispo d. Alberto Gonçalves; os srs. Moacyr Pacheco Carneiro e Jeronymo Queiroz, professor do Instituto Nacional de Musica.

— Por motivo do anniversario natalicio de sua esposa d. Jandyra Campos, o sr. Ernani Campos, festejado compositor musical e relacionado no nosso meio radiophonico, offereceu no sabbado passado uma festa intima.

**Senhorinha Zulmira de Almeida Gouvêa** — A data de hoje assignala a passagem do anniversario natalicio da gentil senhorinha Zulmira de Almeida Gouvêa, filha da professora d. Maria de Almeida Gouvêa e irmã do sr. Pedro de Almeida Gouvêa, funccionario do Instituto de Previdencia.

As amiguinhas e collegas da anniversariante vão prestar-lhe, por esse motivo, significativas homenagens.

— Festeja hoje o seu 7º anniversario a interessante Therezinha von Doellinger, applicada alumna do 2º anno da Escola Cossio Barcellos, e filha do casal Hermann e Carmelita von Doellinger. A anniversariante offerecerá um chá ás suas amiguinhas, em sua residencia em Copacabana.

**Jobert** — O lar do casal Joaquim Pavão e exma. sra. Nair Rodrigues Pavão acha-se em festa hoje, pelo anniversario do galante menino Jobert.

PHILAGYNA — THEODULE WOLFF
PESSARIO PRESERVATIVO DA MULHER


**FESTAS**

**Pequena Cruzada** — Sob o patrocinio de uma distincta commissão de senhoras da colonia americana entre nós domiciliada e de um grupo de figuras da alta sociedade realiza-se hoje mais uma tarde de chá, no salão da Avenida Rio Branco n. 243, em beneficio da Pequena Cruzada. Presidem a reunião mrs. Scoltend, mrs. Emil Faur, mrs. Sonitts, mrs. Mac Kinney, mrs. Mitchell mrs. Ackerman, mrs. Stafford, mrs. Beitv, mrs. Loren, mrs. Childs, mrs. Horenthal e as senhoras Reydar Solum, baroneza de Pinto Lima, vvr. Monteiro de Castro, Luiz Annibal Falcão, Alfredo Machado Guimarães, Jorge Monteiro de Castro, Placido Sá Carvalho, Mario D. Goulart, Frederico d'Oray, Antonio Cicero, Azarias de Andrade, Alfredo Loureiro Bernardes, Og de Almeida e Silva, Armenia Peçanha, Nanoca Cerqueira e senhorinha Bento Coelho.

**Tijuca Tennis Club** — A nota elegante da semana, será sem duvida, o 6º grande jantar dansante que o elegante gremio tijucano offerecerá aos seus distinctos associados, domingo proximo, dia 25, das 20 ás 24 horas; será apresentado um interessante programma artistico e feito o sorteio de um delicado mimo entre as pessoas que tomarem mesa. Excellente orchestra tocará para as dansas. Traje de passeio.

Sabbado 31, ás 21 horas, o Departamento Social do gremio tijucano apresentará um concerto de musica classica sob a direcção da distincta senhorinha Carmen de Castello Branco, do qual farão parte as senhorinhas Gilda Oliveira (piano), Eridan Castello Branco (piano), Marietta Campello Barrozo (canto) e Isa Queiroz (piano), Moacyr Lizerra apresentará numeros de flauta e a senhorinha Carmen Castello Branco, de violino. Traje de rigor.

**BÔDAS**

Completando hoje 25 annos de casados o antigo funccionario publico, Gabriel de Mendonça e d. Eliza Adelaide de Mendonça seus filhos mandam celebrar missa ás 8 1|2 horas, na igreja de S. Sebastião, e receberá em sua residencia á rua Sinay n. 51, as pessoas de suas relações.

**VIAJANTES.**

Procedente do Norte amerissou domingo, no aeroporto Santos Dumont, um hydro-avião da Panair do Brasil, trazendo os seguintes passageiros: de Fortaleza, dr. José Paracampos e Ernesto Fonseca; do Recife, deputado João Cleophas de Oliveira; de Aracajú, senador Augusto Leite; da Bahia, Arthur Rodrigues de Moraes e George Riveire; de Caravellas, Augusto Pereira de Souza; e de Victoria, Adonis de Carli, Alexandrino Pedro de Carli, Guilherme Zani de Carli, Carlos Hesleou e Jayr Felix Pereira.

Tambem do Sul chegou domingo á tarde, um hydro-avião da Panair, trazendo os seguintes passageiros: de Porto Alegre, Victor Bastian, sra. Rosita G. A. Bastian, Oscar Telles Ferreira, dr. Vasco de Mello Feijó, Eucharis Brasil Milano, James Franco Manson e sra. Rosa Mostardeiro Gertum; de Florianopolis, Paulo Dalle Affiaio e Gerhardt Ewers; de Paranaguá, senhorinha Nené Macaggi; e de Santos, Oswaldo Schubach e Louis R. Boyd.

## Mocidade e belleza

A attenção da mulher brasileira está inteiramente voltada, neste momento, para um facto largamente annunciado na imprensa. E isso se explica finalmente, porque se trata de um elemento posto agora ao seu alcance para a conservação da mocidade e belleza de sua cutis.

A fabrica do Sabonete Palmolive se estabeleceu em nosso paiz, afim de possibilitar ás nossas gentis patricias a acquisição desse requintado producto de toucador por preço extremamente moderado.

Diga-se de passagem, porém, que a qualidade do Sabonete Palmolive não foi absolutamente sacrificada. O Palmolive fabricado no Brasil é o mesmo sabonete embellezador, producto da combinação secreta dos oleos de oliva e palma, afamado em todo o mundo!

Conta-nos a historia que os povos antigos já conheciam e usavam os oleos de oliva e palma, porque os consideravam os melhores produzidos pela Natureza para amaciar e embellezar a pelle. Por ser feito com esses balsamicos oleos, sem gordura animal alguma, nem materias corantes, Palmolive é mais do que um sabonete de toucador. E' um sabonete cujo uso diario equivale a um verdadeiro tratamento de belleza.


**Dr. Newton Motta**

(Cirurgião do Hospital São Francisco e da Caixa da City, Ex-Chefe dos Serviços de Gynecologia e Obstetricia da Benefic. Hespanhola).

OPERAÇÕES - DOENÇAS DE SENHORAS
— PARTOS —
Consultorio:
Rua Ouvidor, 164-1º, sala 4
Terças, quintas e sabbados
—2 1|2 ás 4—
Attende chamados: Tel 28-6282



THEATRO
**Carlos Gomes**
QUINTA-FEIRA, ás 8 e 10 HORAS
ESTRE'A DA "COMPANHIA CUBANA DE REVISTAS"
**Josefina Méca**
**Miguel de Grandy**
(EMP. N. VIGGIANI)
Lindas e ineditas canções! sketches e cortinas comicas! Musicas tipicas! Um espectaculo colorido! CUBA que dansa! CUBA que canta! CUBA que ri! CUBA heroica! CUBA sentimental! Tudo dentro da estonteante revista em 2 actos e varios quadros!
**CANTOS DE CUBA**
original de J. GARCIA FERNANDEZ, com musica de populares autores cubanos. Successo da original orchestra "SIBONEY"
Poltrona — 6$000.



**10$** ou mais diariamente poderão ganhar em sua propria casa, quando dedicarem suas horas vagas á originaes industrial, artistica e [illegible] "M. A. N. I. S." Para informações, escrever á "M. A. N. I. S." R. do Passeio 56 — Sala 141. — Rio de Janeiro um folheto gratis explicativo. Se desejar amostra do trabalho a executar, basta remetter Rs. 3$000 mesmo em moeda papel. O mais extenso e variado sortimento de calcomanias, industriaes e artisticas. Catalogo gratis.



THEATRO JOÃO CAETANO
Temporada de Turismo de 1937 — Empresa N. Viggiani
Ultimas representações do Programma Inaugural
A Maravilha Theatral do Dia — HOJE — ás 20 e 22 hs.
**Os PICCOLI de PODRECCA**
ESPECTACULO INEGUALAVEL E DE FAMA MUNDIAL
Tome informações sobre o concurso da "A Offensiva"
AMANHA — AS 20 E 22 HORAS — AMANHA
PROGRAMMA SENSACIONAL INTEIRAMENTE NOVO
BILHETES A' VENDA COM GRANDE PROCURA
PREÇOS DO COSTUME — POLTRONAS 6$000



Como um bom relogio Assim as
PILULAS DE REUTER
fazem funccionar o seu apparelho digestivo.
L&K


# RADIO

**DEPARTAMENTO DE PROPAGANDA DO BRASIL**

Programma para hoje

Das 18.45 ás 19 horas — 1) — O dia do Brasil; 2) — Actualidades; 3) — Noticiario. Das 19 ás 19.30 — Retransmissão do programma allemão, de accordo com o intercambio estabelecido entre este Departamento e a Reichs Rundfunk Gesellschaft, de Berlim. Das 19.30 ás 19.45, programma em esperanto: 1) — abertura do programma; 2) — Pé... que — choro de Fernando Chaves em disco Odeon; 3) — Noticiario; 4) — Ermelinda — Solo de violão—Nestor Amaral em disco Odeon; 5) —Através do Brasil.

**RADIO CRUZEIRO DO SUL**

Programma para hoje

9.00 — Hora Juvenil. 10.00 — Programma Volta ao Mundo. 11.00 — Programma popular brasileiro. 11.30 — Programma de musica norte americana. 12.00 — Almoço musicado. 13.00 — Supplemento do programma portuguez. 13.30 — Programma feminino. 14.00 — Radio Mosaico. 15.00 — Intervallo. 17.30 — Variedades radiophonicas da P. R. D. 2. 18.00 — Hora da Broadway. 18.30 — Programma Carlo Erba. 19.45 — Hora do Brasil. 19.30 — Sports... na batata e programma a cargo de Rudi e Anjos do Inferno. 20.00 — Hora H da P. R. D. 2, com os seguintes artistas: Ary Barroso, Paulo Roberto, Nair Alves, Edmundo Maia, Dilu Mello, Angelo Freitas Aristeu Sessa, Rudi e Anjos do Inferno. 21.30 — Rêde verde e amarella, São Paulo que fala. 22.00 — Hora certa pelo carrilhão do Mosteiro de São Bento e continuação da Rêde verde e amarella. Rio que falla. Programma a cargo de Dilu Mello e orchestra de salão. 22.15 — Continuação da Rede verde amarella, São Paulo que fala. 22.30 — Bôa noite da Rede verde amarella — Programma a cargo da orchestra de concertos.22.45 — Quinze minutos de musica dansante pela orchestra Moderna da dansa. 23.00 — Bôa noite até amanhã.

**RADIO IPANEMA**

Programma para hoje

Das 9.00 ás 10.00 horas — Aula de gymnastica, sob a direcção do professor Tarso Coimbra. Das 10.00 ás 11.30 horas — Programma de musicas ligeiras. Das 11.30 ás 12.00 horas — Meia hora em Portugal. Das 12.00 ás 13.30 horas — Supplemento do almoço, (musicas finas). Speaker: Benjamin Valença. Das 17.00 ás 18.00 horas — Programma de musicas argentinas. Das 18.00 ás 18.45 horas — Programma moderno. (Fox e sambas). Das 18.45 ás 19.30 — Hora do Brasil. (Departamento de Propaganda do Brasil). Das 19.30 ás 20 horas Supplemento do jantar. (Musicas finas). Speaker: Claudio Manoel. Das 20.00 ás 22.30 horas — Programma de studio, com: orchestra de salão, sob a direcção de Augusto Vasseur, Alaide Beiani, Carmen Gonzalez, Jayme Britto, Potyguar Paraahos Regional de PRH-8, sob a direcção de João de Deus, Barros Figueiredo, Mario Silva, Milonguita, Tito Souza, Enaura Mello, Jazz Americana de Louis Cell. Speaker: Victor Bezerra. Das 22.30 ás 23.00 horas — Concerto Ipanema — Hymno Nacional. A's 21.00 horas - Chronica da Radio Ipanema, por Vieira de Mello.

**RADIO SOCIEDADE MAYRINK VEIGA**

Programma para hoje

Das 9 ás 10 — Mundo musical em revista com Dilo Guardia. Das 10 ás 11 — Programma variado com Souza Filho. Das 11 ás 12 — Programma Piccolino com Barbosa Junior. Das 12 ás 12.30 — Programma variado com Souza Filho. Das 12.30 ás 13 — Cine Radio Jornal com Celestino Silveira. Das 12 ás 14 — Hora do bom gosto com Dilo Guardia. Das 17 ás 18.45 — Programma variado com Milton Salles. Das 9 até 18.30 — Telegrammas e noticias de hora em hora. Das 18.45 ás 19.30 — Hora do Brasil. Das 19.30 ás 23 — Programma de studio com: Sylvio Caldas, Alvarenga e Ranchinho, Maria Amorim, Victor Bacellar, Lunerce Miranda e Tute, Mucaro e sua typica com Mauro de Oliveira, orchestra de concertos Barbosa Junior e Cordelia Ferreira. A's 19.30 — Ondas curtas — Pequenos commentarios. A's 19.55 — Reportagens — chronica. A's 21 — Cidade Maravilhosa. A's 21.30 — A canção do dia. A's 22 — Momento Nacional — Commentarios. A's 23 — Momento internacional — commentarios. A's 23.15 — Ultimos telegrammas. Das 23.30 ás 030 — Club da Meia Noite com Lamartine Babo. Speaker: Cesar Ladeira.


RADIO OFFICINA
A V I L A
concertos de radios: automovel proprio para attender dia e noite. Tel. 23-3129
RUA DO CARMO, 3


# THEATRO

**OUVINDO UMA "ESTRELLA" CUBANA DE REVISTAS**

Roberto Yanguas, o comico da Companhia de Revistas Cubana, que estréa depois de amanhã no Carlos Gomes

Dentro de poucas horas a platéa carioca irá conhecer pela primeira vez no theatro Carlos Gomes uma authentica Companhia Cubana de Revistas.

E' sem duvida a nova sensacional que invade de curiosidade todas as rodas sociaes e elegantes da cidade.

Como "vedette" principal encontra-se entre nós a srta. Josefina Meca, que sabe irradiar sympathia, sendo ainda uma creatura communicativa e de agradaveis maneiras.

Ouvila não nos foi por isso assim tarefa muito difficil.

Artista viajada e applaudida por varias platéas da Europa e America do Sul, a "estrella" da Companhia que depois de amanhã "debutará" no theatro Carlos Gomes, com a revista typica e original "Cantos de Cuba" concedeu-nos suas primeiras palavras sobre o Rio e seu povo.

E' uma verdadeira dominadora de platéas, tivemos essa impressão... Insinuante, falando com desembaraço, Josefina Meca disse ser para si de grande alegria conhecer a "Cidade Maravilhosa" e o seu povo sympathico e hospitaleiro.

Sei que a platéa carioca aprecia as coisas do meu paiz.

Tudo que temos de bonito e original em musicas, rumbas, e outras dansas caracteristicas, mostraremos através de quadros apropriados.

A orchestra Siboney dirigida pelo competente maestro Roldan Seminario, executará tudo que em Cuba existe de bello, saltitante, alegre e perturbador...

— E o elenco?

— Contamos com elementos notaveis nas suas habilidades artisticas. Por exemplo, o tenor Miguel de Grandy, é cantor de merito, isso já attestaram varios criticos; Mimi Soto bailarina typica; Norma e Esther Meller, cantoras folk-loristas; Luizita Cordoba, e Thereza Muñhoz, actrizes sympathicas, Fernando Cortez, "chansonnier" elegante; Roberto Yanguas, actor comico que certamente não deixará o publico em socego... Hector Saez, cantor de rumbas, agradará muito.

Terminando disse: acho que já adeantei bastante. Agora peço-lhe transmitta em meu nome e dos artistas da Companhia uma saudação affectuosa ao publico desta gloriosa capital, uma das mais lindas do mundo!

**"OS PICCOLI DE PODRECCA"**

Os Piccoli de Podrecca mudam de programma amanhã, quarta-feira. Isso quer dizer que as duas sessões de hoje realizar-se-ão com casas esgotadas, pois que chegou a vez dos retardatarios e todos elles affluirão á bilheteria hoje do João Caetano para assistir esta é a ultima opportunidade — o espectaculo que toda a cidade fala.

Ha razão para isso: ha muito o publico do Rio não se divertia tanto em theatro, não gozava, como agora com os Piccoli duas horas de alegria e bom humor, regressando á casa contente e desejoso de voltar.

**A TEMPORADA FRANCEZA NO MUNICIPAL**

Hoje a Companhia Franceza de Comedias Musicaes descansa. Amanhã em decima récita de assignatura será levada á scena "Simone est comme Ça", deliciosa e divertida comedia de Ives Murande e Alex Madis musica de Raoul Moretti.

Foi essa comedia um dos maiores e melhores sucessos do Bouffes Parisienes por causa da alegria e doce sentimentalismo da sua intriga e pela musica de Raoul Moretti, muito accessivel e bonita levando o espectador insensivelmente a trauteal-a, pois que lhe fica cantando no ouvido.

**"RUMO AO CATTETE" E SUAS LOCALIDADES A VENDA ATE' DOMINGO PROXIMO**

A revista "Rumo ao Cattete" que está alcançando no theatro da Empresa Pinto um successo desconcertante, continua a esgotar consecutivamente as lotações. Desde hontem as bilheterias vendem ingressos para os espectaculos de toda esta semana. Os quadros politicos, principalmente do bonde, têm levado ali todo o mundo politico nacional, que não se cansa de applaudir todas as criticas felizes aos factos ultimamente verificados e que se relacionam com a successão presidencial. Aracy Côrtes, a vedeta maxima do nosso theatro musicado com seus numeros surprehendentes, o popularissimo Oscarito, no typo que elle criou, Isa Rodrigues, a Shirley Temple Brasileira, em duas intervenções felizes e mais todos os elementos da Companhia Luiz Iglezias-Freire Junior, com Italia Ferreira, Margot Louro Alzira Rodrigues, Pedro Dias, João Martins, Vieira, Waldomiro Lobo, Armando Nascimento Chaves e Benito são os verdadeiros heróes da mais famosa revista politica que já se representou nos theatros do Rio.

**PORTUGAL NUNCA NOS MANDOU UM NAIPE FEMININO DE UMA CIA DE REVISTAS TÃO BRILHANTE COMO O QUE VEM NO ELENCO ENCABEÇADO POR BEATRIZ COSTA!**

A grande Companhia Portugueza de Revistas que vamos admirar no theatro Republica e que estreará já nos primeiros dias de agosto proximo reune, no seu naipe feminino, tudo o que, no theatro Beatriz Portuguez tem de mais interessante e valioso.

Póde-se mesmo dizer sem exaggero que é o mais brilhante naipe feminino de uma Cia de Revista que já nos visitou.

Ha que louvar, sem duvida a habilidade e a visão do emprezario J. Loureiro na constituição da Cia. Beatriz Costa que empresta o prestigio do seu nome e a seducção de sua figura, ao precioso elenco é presentemente, a mais popular e querida de todas as "estrellas" de revista, no paiz amigo. Dina Thereza, a nossa sempre lembrada "Severa" que é uma actriz brilhante e adoravel interprete do Fado; Maria Sampaio, elegantissima e talentosa e que as nossas platéas admiraram sem restricções; "Maria de Portugal", que nos visita pela primeira vez e que é, neste momento, a maior fadista de Lisboa; Maria Brazão, bello elemento de Revista; Fernanda Coimbra, que já triumphou ante as nossas platéas e Rosa Maria, uma das mais lindas creaturas que pisam os palcos portuguezes e que vem ao Rio pela primeira vez, embora já seja aqui conhecida, pela sua admiravel interpretação no film portuguez "Maria do Mar".

São todas figuras de grande seducção e que triumpharão facilmente ante a platéa do theatro Republica, desde a revista de estréa, "Arre Burro", um espectaculo de grandes proporções, pontilhado de irresistiveis situações comicas.


RIVAL - THEATRO
JAYME COSTA e sua Companhia na Temporada Nacional de 1937 organizada pela Commissão do Theatro do Ministerio de Educação.
POLTRONA 4$000
Hoje — Sessão unica ás 21 horas — HOJE:
"O HOSPEDE DO QUARTO N. 2"
Uma authentica fabrica de risadas..
QUINTA-FEIRA — Vesperal ás 16 horas


**UMA GRANDE OVAÇÃO A JAYME COSTA, DOMINGO ULTIMO, NO RIVAL!**

Nem sempre o publico acredita plenamente no que diz a publicidade diaria acerca das peças em scena. Dá-lhe, feição mesmo de propaganda da qual tira apenas 50 % como sendo verdadeira.

Entretanto, nem todas se reclames devem ser assim consideradas.

A do theatro Rival, por exemplo, nunca diz tudo o que deveria dizer para pôr em evidencia o trabalho da Cia. dando-lhe Costa que é seu favor, preferida pela sociedade carioca, pela excellencia dos seus espectaculos.

Ainda na vesperal de domingo ultimo, o actor Jayme Costa, no final de um dos actos de "O hospede do quarto n. 2" foi forçado a interromper, por duas vezes a representação, para agradecer os applausos da multidão que lotava completamente o theatro. Isso é um indicio seguro do agrado que tem despertado no publico a comedia e a Companhia.


THEATRO RECREIO

HOJE — A's 20 e 22 horas — HOJE
Continuação do formidavel successo da Revista de Criticas Politicas e Social de Iglesias, Freire, Mesquita e Lago
"RUMO AO CATTETE"
Brilhante actuação de ARACY, OSCARITO e de toda a Companhia!! Todos os Velhos Politicos de destaque, em finissimas charges!!
QUADROS DE GRANDE OPPORTUNIDADE!!
UMA REVISTA PARA TODOS OS PALADARES!!
UMA FABRICA DE GARGALHADAS
SABBADO — A's 16 horas — Matinée da Mocidade a Preços Reduzidos



METRO — O unico cinema no Rio dotado de poltronas estofadas e apparelhamento de ar condicionado.
PASSEIO, 62 - Tels. 22-6490 e 6141
HOJE — MEIO DIA — 14.25 - 16.55 — 19.25 e 22 Hs.
2ª GRANDE SEMANA
A TERRA DOS DEUSES (THE GOOD EARTH)
PAUL MUNI - LUISE RAINER
Nenhum film estreado no "Metro" será exhibido em outros Cinemas do Rio antes de passados 60 dias de suas exhibições neste Cinema.
A SEGUIR Jeanette MacDONALD NELSON EDDY "Primavera"


# Diario das Escolas

**RECENCEAMENTO NO COLLEGIO BAPTISTA**

A secretaria do Collegio Baptista pede a todos os seus ex-alumnos desde 1908, para que enviem suas direcções actuaes, local onde trabalham para que seja feito um recenceamento geral dos seus ex-alumnos.

Para qualquer esclarecimento poderão os interessados dirigirem-se ao dr. Anselmo Paschoa, secretario daquelle Estabelecimento.

**CONCURRENCIA PARA O ALBUM DO COLLEGIO BAPTISTA**

Está aberta concurrencia para o album dos bacharelandos de 1937 do C. Baptista, podendo os interessados dirigirem-se diariamente á secretaria para qualquer esclarecimento que desejarem.

**UM PLEITO RENHIDO NO GYMNASIO VERA-CRUZ**

No Gymnasio Vera-Cruz, na proxima quarta-feira, será realizado um renhido pleito, para a escolha da Directoria do Gremio Literario Castro Alves. A sessão será aberta ás 15.30 horas, presidida pelo Director Secretario do Estabelecimento.

**ESCOTISMO NO COLLEGIO SOUZA MARQUES**

Está quasi terminada a organização da tropa escoteira do Collegio Souza Marques, devendo a mesma entrar em actividade na proxima quinta-feira. As inscripções para os que desejarem fazer parte do escotismo no Collegio Souza Marques já estão abertas na Secretaria do estabelecimento diariamente.

**NO COLLEGIO LUIZA DE CASTRO**

Entrou já em actividade a tropa escoteira do Collegio Luiza de Castro, dirigida pelo professor Nelson de Oliveira, reinando naquelle Estabelecimento de Ensino, grande animação por este novo movimento que tem todo o apoio da sua Directoria, a professora Luiza de Castro.

**UMA SOLENNIDADE INTIMA NO INSTITUTO RIO DE JANEIRO**

No Instituto Rio de Janeiro realizou-se hontem, uma solennidade intima para a apresentação do Patrono do Estabelecimento ao corpo docente. Tendo comparecido pessoalmente, o industrial sr. Antonio Gonçalves de Campos, após ouvir a saudação vibrante que lhe foi dirigida por um dos alumnos daquelle novel estabelecimento, disse para os presentes palavras de encorajamento e de fé nos destinos do Brasil "cuja grandeza no porvir repousa na esperançosa mocidade que se prepara para melhor dirigil-o nos dias de amanhã". Estas palavras de fé e civismo pronunciadas pelo sr. Campos calou agradavelmente entre os alumnos daquelle estabelecimento como no seu corpo docente.

**ESCOLA SUPERIOR DE COMMERCIO**

Pelo fallecimento do dr. Henrique Lagden resolveu a Directoria da Escola Superior de Commercio prestar as homenagens que lhe são devidas, como velho amigo e bemfeitor desse estabelecimento de ensino commercial.

**UNIVERSIDADE DA CAPITAL FEDERAL**

Commissão Revisora da Universidade da Capital Federal continuando no seu trabalho, recommendou mais os seguintes cancellamentos de matriculas de alumnos: Israel Warchavsky, João de Senna, Jacob a Beck, Manoel P. da Silva, Moacyr Pinto, Roberto Leite, Sebastião Marcondes, Eduardo da Silva, José de França, Alfredo Pedra, Acyr Barbosa, Avelino Ribeiro da Silva, Miguel Milham e Boris Polistchuck.

**UM AVISO DA FEDERAÇÃO DOS ESTUDANTES DA U. C. F.**

A Federação dos Estudantes da Universidade da Capital Federal previne aos seus collegas que ainda não regressaram de suas férias forçadas que os estudantes da Universidade não solicitaram a advocacia de quem quer que seja para defender os seus direitos universitarios, visto que, ninguem melhor que os dirigentes dessa instituição tendo á frente a figura respeitavel e honesta do dr. Arthur Victor, presidente da S. P. E., poderão conseguir os direitos que lhes são assegurados por lei. A Federação previne mais que, opportunamente dará cabal resposta áquelles que, dizendo-se advogados dos estudantes, procuram desmoralisal-os, o que não conseguirão jamais porque a Universidade tem se collocado á altura de poder merecer de todos o respeito que se tributa ás coisas honestas e patrioticas.

**"JECAS & JECADAS" NO THEATRO OLYMPIA**

Continua em scena no theatro Olympia, agradando em cheio o publico "habitué" do theatrinho da rua Visconde Rio Branco, e com exito absoluto de todos os artistas da Companhia Jararaca a engraçadissima peça "Jeca & Jecadas".

Todas as noites, ás 8 e 10 horas, "Jecas & Jecadas".

**THEATRO DE EDUCAÇÃO**

Promovida pelo Ministerio da Educação, terá logar no proximo dia 28 ás 16 horas no theatro Rival, promissora vesperal. Della participará um grupo de elementos destacados do radio, interpretando a critica social de Walter Siqueira "O Destino de cada um". São figuras de relevo da representação, o autor, Carmem Gonzalez, Angela Maria, Paulo Torres e outros. Os bailados estão a cargo de Poly Wettal e João Alberto.


Clinica Medico Cirurgica do
**Dr. Americo Caparica**
CONSULTORIO:
RUA VISCONDE DO RIO BRANCO, 31
Elevador — Telef. 22-2949
Diariamente das 4 ás 7 horas
RESIDENCIA:
P. PAULO FRONTIN, 103
2º andar — Tel. 22-7804



ADVOCACIA CRIMINAL, CIVEL E COMMERCIAL — Questões administrativas e fiscaes. Questões de direito estrangeiro e recursos ao Conselho de Contribuintes. Cobranças e liquidações. JACKSON GOMES DE SOUZA, advogado. (Edificio Rex). Rua Alvaro Alvim, 1 — Salas 1405 e 1406. Tel. 22-8730 — Rio de Janeiro.



PARA TRIUMPHAR NA VIDA
Só usando o annel Horoscopio com o signo e o seu planeta governante. A
JOALHERIA FERRAZ
é a unica representante no Brasil dos legitimos
ANNEIS HOROSCOPOS
RUA 7 DE SETEMBRO, 205
(esquina da Praça Tiradentes)

## A PEDIDO

# O dr. Caramuru' Paes Leme não deu nenhuma entrevista

Scientifico aos srs. professores, alumnos e ao publico que não é verdade tenha eu feito nenhuma declaração ao jornal "O Radical", envolvendo o nome da Universidade da Capital Federal, instituição mantida pela Sociedade Propagadora de Ensino, da qual sou Reitor e Professor e muito menos seja eu autor das aleivosias, que me são attribuidas na falsa entrevista publicada por tal jornal, na sua edição de 18-7-37, com referencia ao meu illustre e respeitavel amigo professor Arthur Victor cidadão de altos merecimentos, de honestidade inatacavel, cujo patriotismo o collocou na situação brilhante em que merecidamente se encontra nos meios educacionaes do paiz, muito acima da baba peçonhenta dos despeitados. Declaro ainda mais que a Universidade caminha, efficiente e desassombradamente, para o seu reconhecimento a despeito de todo o trabalho demolidor dos máos elementos que foram expulsos dos seus quadros de professores e alumnos, havendo, por parte do seu magisterio e corpo discente, absoluta confiança na acção dynamica e realizadora do presidente da Sociedade Propagadora de Ensino, prof. Arthur Victor, cujo passado limpo é attestado por todos aquelles que vêm acompanhando-o, desambiciosamente, na formidavel obra educacional, que vem realizando, para a grandeza do Brasil e bem estar da collectividade.

Rio de Janeiro, 20 de Julho de 1937

DR. CARAMURU' PAES LEME, Reitor.

## Rumo á Italia

**AFIM DE GUARNECER OS SUBMARINOS BRASILEIROS ALI ADQUIRIDOS**

Para completar as guarnições dos submarinos ora em construcção na Italia para a nossa Marinha de Guerra, seguirão no proximo dia 24 do corrente, a bordo do "Conte Grande" cerca de 30 officiaes, sub-officiaes e praças da Armada.

Os submarinos em construcção em Spezzia, deverão estar no Rio de Janeiro, no dia 7 de Setembro vindouro.


## Hemorrhoidas

**Cura radical sem dôr e sem operações, por processos modernos. Doenças ano-rectaes, rectites, estreitamentos, fistulas e doenças venereas. Cirurgia do recto**

**Dr. Joaquim de Oliveira**

(Assistente do serviço de doenças ano-rectaes da Cruz Vermelha)

Cons.: Rua Visconde Rio Branco, 31-1.° and. Tel. 22-2949—das 41/2 ás 7. Res. 28-0125



**Tubos de ferro fundido de 2 a 20 polegadas para agua, gaz, exgotos, etc.**

Juncões de Ponta e Bolsa, Flanges e Rosca. Connexões, Registros, etc. — Postes para Telegraphos, Telephones, Luz. — Tubos para Ventiladores, de 2 a 4 polegadas, approvados pela Repartição de Aguas e Esgotos do — Rio de Janeiro —

**BARBARA' S. A.**

USINAS: CAETE' (MINAS GERAES) e S. PAULO

RUA DA BAHIA, 1076 — BELLO HORIZONTE

Nosso material é adoptado pelas Repartições de Aguas do Rio de Janeiro, São Paulo, Bello Horizonte, Maceió, Estrada de Ferro Central do Brasil, Viação Ferrea do Rio Grande do Sul, The Rio de Janeiro Tramway, Light And Power: e outras Repartições Publicas e — Cias. Nacionaes Estrangeiras —

DISTRIBUIDORES GERAES:

**BARBARA' & CIA. LTDA.**

85 — RUA PRIMEIRO DE MARÇO — 85

TELEPHONE 23-5970 — RIO DE JANEIRO



Bebam CAFE' GLOBO O melhor e o mais saboroso

BOM ATE' A ULTIMA GOTTA!!!

Guardem as capas que tem valor.



PHOSPHOROS

USEM DAS MARCAS

SOL E YPIRANGA

SÃO OS MELHORES E POR TODOS PREFERIDOS


## De 75 empregados a 125.000

Na pequena officina onde Henry Ford começou a construir carros para vender, 34 annos atrás, havia apenas 75 empregados. Hoje, só a sua grande fabrica central do rio Rouge, em Detroit, occupa 80 mil homens!

Nesses 34 annos, os lucros da empresa Ford foram de 844 milhões de dollares, mas estes lucros, applicados na propria industria do automovel, produziram em salarios quatro vezes mais, fornecendo ao mundo, 25 milhões de carros, elevando de 75 para 125.000, os empregos nas actividades Ford e tornando possivel outros 200.000 empregos em actividades correlatas, ao mesmo tempo que proporcionavam, ao governo norte americano, 600 milhões de taxas e impostos. Por outro lado, os lucros Ford augmentaram e melhoram os productos da empresa, dando margem, tambem, a que os salarios tivessem um augmento effectivo de 400 por cento!


S. E. E. S.

EXAMES DE SAUDE
EXAME PRE NUPCIAL
EXAME PRE NATAL

procurem os Serviços de Exames Especializados de Saude

**LARGO DA CARIOCA, 15-2.°**

TEL. 22-0797

(Lado Direito) RIO DE JANEIRO


## Patente de invenção n. 22.069

Momsen & Harris, Agente Official da Propriedade Industrial, estabelecida á praça Mauá, n. 7, 18°, nesta cidade, encarrega-se de promover o emprego de **"Aperfeiçoamento no processo para fundir tubos centrifugos"**, privilegiado pela patente de invenção acima mencionada, de propriedade, da **International Delavaud Manufacturing Corporation Limited**, estabelecida em Jersey, City, Estado de New Jersey, Estados Unidos da America.

## NA CENTRAL DO BRASIL

Os passageiros dos trens electricos dos suburbios da Central do Brasil fazem appello á administração da Central do Brasil, sobre a fiscalização para os carros de 1ª classe. As passagens ahi são majoradas e devem ser fiscalizadas, evitando que pessoas de bilhetes de 2ª classe, se introduzam no referido carro com prejuizo dos passageiros acima. Bastava a fiscalização dos carros de 1ª classe, para sanar essa anomalia, obrigando todos aquelles que ali estiverem á multa ou mudança de vagão.

—— Com o grave accidente que produziu a morte de um menino, carbonizado pelos fios electricos dos novos serviços da Central do Brasil, chamamos a attenção, mais uma vez do publico, para essa irregularidade. O publico não deve permittir que quem quer que seja viage sobre os toldos dos carros a vapor; não deve permittir destruir ou causar damnos materiaes á nossa Estrada de Ferro que tanto custou aos cofres publicos; não deve admittir que sobre as pontes, as crianças joguem fios, ou procurem por objectos quaesquer tocar nos fios electricos ;e finalmente não percorram a linha ferrea sobre os trilhos, pois por qualquer eventualidade póde haver um contacto, com circumstancias gravissimas. Esses avisos ao publico são necessarios e uteis, para que se evitem casos de gravidade, que tanto prejuizo dão ao publico e á Central do Brasil.

—— Estão sendo ligados os fios electricos, do novo serviço da Central, no trecho de Bento Ribeiro a Cascadura, para o complemento da segunda secção dos serviços dos trens suburbanos. Com essa ligação em todas as linhas, dentro em breve se poderá contar a maior extensão de trafego, para os moradores distantes desta cidade.

—— O director da Central expediu hontem a seguinte circular: "Attendendo a deficiencia da verba de jornaleiros e a necessidade de serem adoptadas providencias energicas no sentido de ser eliminado ou, pelo menos, de se reduzir o deficit em cada uma das divisões e departamentos, determino que nenhuma admissão para qualquer categoria, seja extraordinaria, de extranumerarios, contratados ou tarefeiros, seja qual fôr o modo de pagamento."


**Dr. Walter B. Moreira**

Molestias de utero, ovarios, partos e operações

RES.: FERREIRA DE ANDRADE, 12 — Tel. 29-2460

CONS.: ARCHIAS CORDEIRO n. 198-sob.


# AOS LEITORES DO DIARIO CARIOCA

**SEM UM REAL DE DISPENDIO!**

Inteiramente Gratis!

*Em sorteios mensaes que serão realizados nos dias 5 de cada mez, ás 15 horas, na séde da "Invicta S. A.", na rua São Pedro, 170, terreo.*

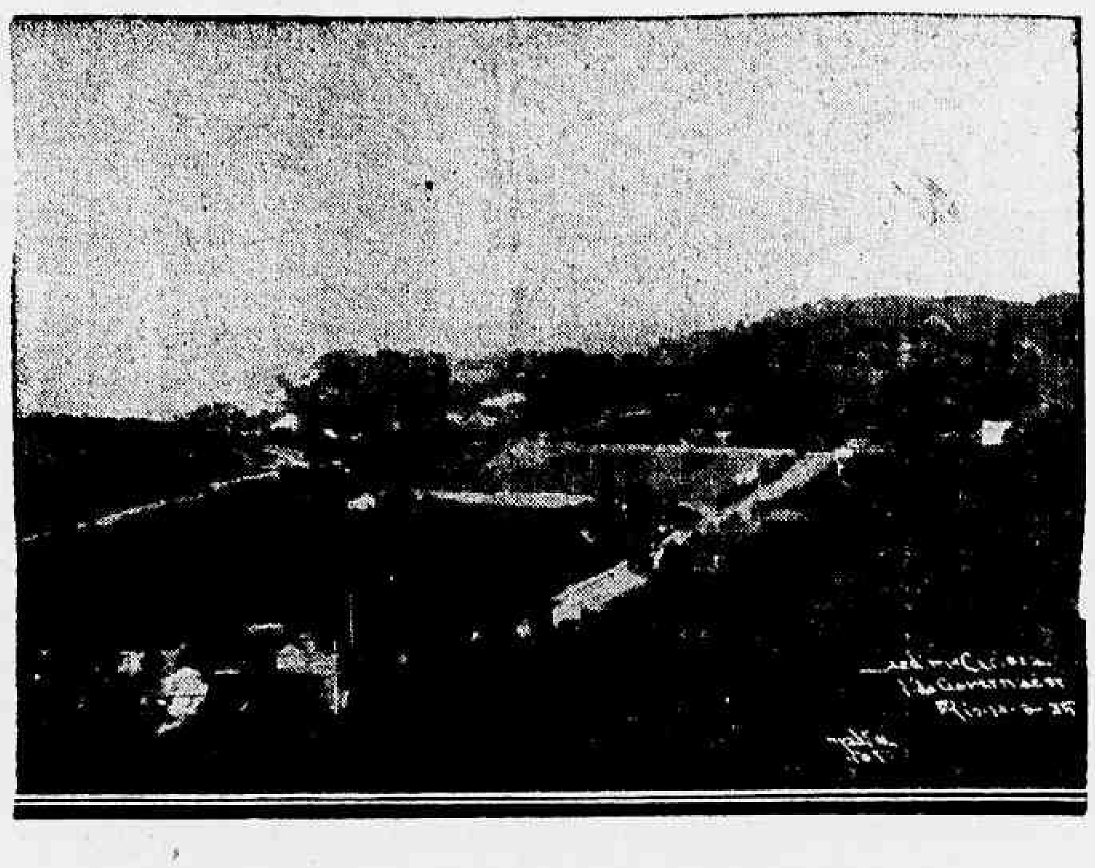

JARDIM CARIOCA — Vista parcial do Jardim Carioca, abrangendo o bairro e praia de "Cocotá", na Ilha do Governador e tirada da quadra 55, onde se acha localizado o terreno n. 1 — 1 premio do 4.° Sorteio Mensal. O aspecto photographico, destaca os ornamentos do Jardim Carioca, através as largas avenidas que os corta; e aqui e ali, elegantes vivendas

UM RADIO PHILIPS

DO ULTIMO MODELO 338-A

---Serie 1937

2 FAIXAS DE ONDA, 6 VALVULAS, SELECTIVIDADE AUGMENTADA E TONALIDADE APERFEIÇOADA

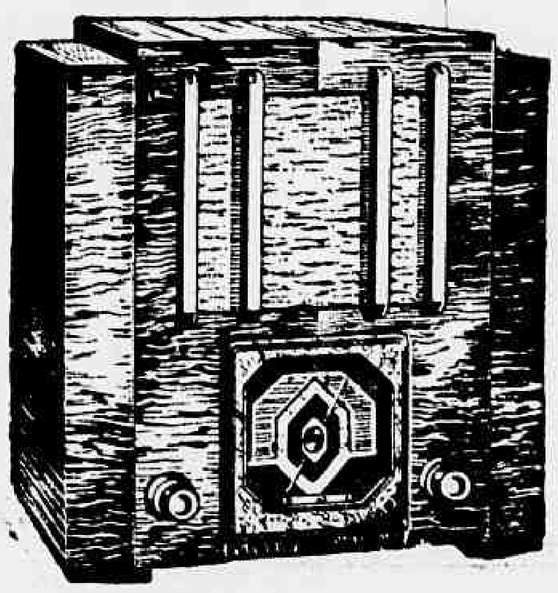

PHILIPS radioplayers

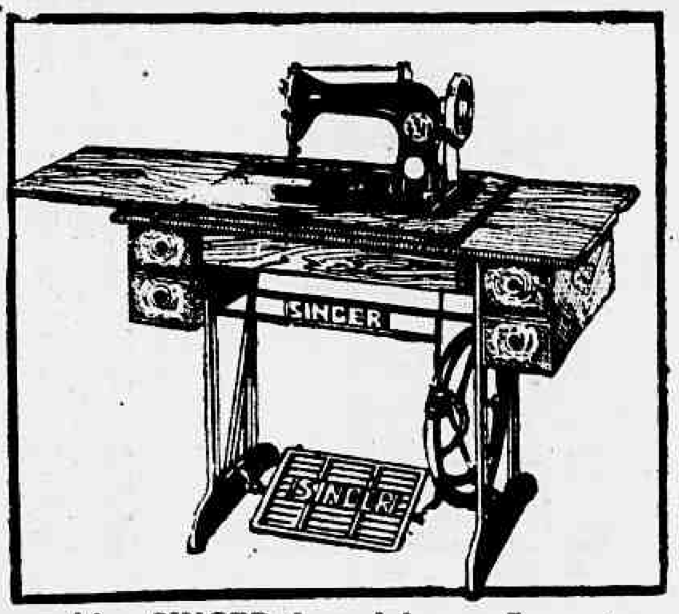

Uma Machina SINGER de Costura

**Uma machina SINGER de pedal, com 5 gavetas — Ultimo modelo. Ou se preferir, uma machina electrica com motor e pharol. Propria para apartamentos.**

CERTIFICADO "CITA"

— DUAS APOLICES DE MINAS
— DUAS APOLICES DE S. PAULO
— DUAS APOLICES DE PERNAMBUCO

**Com varios premios de 1.000 contos, 500 contos, 200 contos, etc.**

**E' a riqueza ambicionada ou pelo menos a RESERVA DO SEU LAR.**

***O DIARIO CARIOCA publica diariamente UM COUPON***

**Basta reunir 10 COUPONS de 10 dias differentes (não precisam ser seguidos) para obter um cartão com direito a concorrer ao sorteio mensal sem NENHUM DISPENDIO e SEM MAPPAS.**

COUPON N. 17 DIARIO CARIOCA

# COMPLETE O CONFORTO DO SEU LAR!

**A troca dos coupons pelos cartões para o 4.° Sorteio, será feita na Praça Tiradentes, 77 — DIARIO CARIOCA — Diariamente, das 13 ás 18 horas, 1.° andar.**

# Os Sorteios Mensaes do DIARIO CARIOCA

## Repouso... descanso... em uma opportunidade!

"Roquette", o grande mestre, quando os nossos olhos mal se abriam para á vida, já affirmava, illustrando a nossa meninice, que, — depois de ter corrido, é indispensavel o descanso; e, — com o tempo, paciencia e repouso, curam-se muitos males.

Na actualidade, a applicação pratica da sinonymia dos dois vocabulos, ajusta-se á possibilidade criada por um certame, e á opportunidade offerecida por 10 coupons do DIARIO CARIOCA.

Nesse ajustamento, o DIARIO CARIOCA, respeitando ainda os conceitos do eminente educador — "o rico, repousa brandamente"; emquanto que o pobre, "descansa sobre o duro sólo, das fadigas diarias"; — achou um local apropiado e que attende a essas duas condições, e esse local, onde, tanto o "rico" como o "pobre", podem respectivamente gozar, o repouso ou o descanso, é a ilha do Governador.

Nessa ilha, — a maior do Districto Federal — que occupa uma area de 28 milhões de metros quadrados, o repouso ou o descanso podem ser exercidos — ainda, segundo o preclaro mestre — "egualmente" por pobres e ricos.

São tão poeticas as suas praias; e o mar que a circumda é tão tranquillo, que a cognominaram a — PEROLA DA GUANABARA.

A possibilidade offerecida ao leitor, indistinctamente — pobre ou rico — é o terreno que sortearemos mensaolmente como primeiro premio dos nossos certames, a partir do dia 5 de agosto proximo.

A opportunidade é o COUPON, que em numero de 10 habilita o leitor a adquirir a base do lar.

O terreno na ilha do Governador, é pois o 1º premio do 4º Sorteio Mensal do DIARIO CARIOCA.

A troca dos coupons para o 4º Sorteio prosegue hoje das 13 ás 18 horas, no 1º andar.

## Como o Actual Governo do Ceará Encara a Solução dos Seus Problemas Agricolas

(Continuação da 4ª pagina)

Estatistica e o Estado do Ceará, para a unificação e a uniformização dos serviços da peculiaridade. Isso decorreu do convenio de 11 de agosto, assignado no Rio de Janeiro, e no qual o Estado esteve representado pelo seu então secretario da Fazenda, dr. Ruy de Almeida Monte. Essa convenção foi approvada e ratificada pelo decreto n. 128, de 5 de setembro daquelle anno.

Surgia, então, a necessidade da reorganização do Departamento que, por força da lei n. 276, de 30 de dezembro, viu-se provido de uma distribuição technica e burocratica mais consentanea com as suas actividades.

a) — CONVENÇÃO NACIONAL DE ESTATISTICA

Pode assim o Estado, com inaudito brilho, fazer-se representar na Convenção Nacional de Estatistica, realizada na Capital da Republica, de 1º a [illegible] de dezembro, onde o D. E. I. P. apresentou um conjunto de schemas, graphicos e diagrammas dignos das melhores attenções.

Estes trabalhos, que expressaram um resumo fidelissimo da vida cearense nos sectores das suas actividades fundamentaes, antes de serem remettidos para o Rio de Janeiro, foram expostos nesta capital, no salão da "Casa Dumar", despertando a curiosidade do publico e a attenção dos que se interessam pelo desenvolvimento da nossa economia e acompanham, com carinho patriotico, a linha de nossa constante evolução.

b) — MAPPA MUNICIPAL DO CEARA'

Por inspiração do Instituto Nacional de Estatistica foi commettida aos Estados a obrigação do levantamento dos respectivos mappas municipaes referentes á área e á população de cada municipio. Está officialmente estabelecido que a área do Ceará, até prova em contrario, é de 148.591 kilometros quadrados, emquanto que a população, em 31 de dezembro de 1936, para todos os effeitos, era de 1.674.551 habitantes. Dentro destas bases e por effeito de inqueritos directos e da applicação de estudos especializados, isto quanto á área, a secção technica do D. E. I. P. realizou um exaustivo trabalho estatistico, logrando vel-o approvado e, mais que isto, adoptado, officialmente, para todos os effeitos, pelo Instituto Nacional de Estatistica e pela Directoria Geral de Estatistica do Ministerio da Justiça.

## O Thesouro Nacional pagará hoje

Na Pagadoria do Thesouro Nacional serão pagas hoje, as seguintes folhas do decimo setimo dia util: Montepio da Viação, de P a Z.

## Despacharam com o ministro

Os directores de serviços do Departamento Nacional da Producção Vegetal, foram hontem recebidos pelo sr. Odilon Braga para o habitual despacho semanal.

**Dr. José de Albuquerque**
Affecções sexuaes masculinas venereas ou não. Tratamento da
**IMPOTENCIA EM MOÇO**
R. DO ROSARIO, 172. De 1 ás 6

## Tratando da Agricultura de Pernambuco

Conferenciou hontem novamente com o sr. Odilon Braga, o dr. Lauro Montenegro, secretario da Agricultura do Estado de Pernambuco, tratando de varios assumptos.

# TURF

## JOCKEY CLUB BRASILEIRO

(Continuação da 10ª pagina.)

— Simforoza — Namorado — Regelta — Milagre — Maestra — Italo de Sol — Cabo Frio — Flamengo — Saquarema — Rigueira — Anervo — Divertido — Africana — Esterilina — Quebrador — Quinão — Voturoca — Virucu' — Campanella e Susan.

Premio "Krebellos" — 1.400 metros — 10:000$000 — Animaes nacionaes de tres annos que não tenham ganho mais de 5:000$, em premios de primeiro logar, no paiz. Pesos da tabella.

Premio "Pardal" — 1.400 metros — 4:000$000 — Animaes nacionaes de quatro annos, sem victoria em qualquer premio, no paiz — Pesos da tabella.

Premio "Ufeno" — 1.600 metros — 4:000$000 — Animaes nacionaes de quatro annos, sem mais de duas victorias no paiz com exclusão dos vencedores de prova classica — Pesos da tabella.

Premio "Leviathan" — 1.500 metros — 4:000$000 — Animaes nacionaes — Handicap.

Mirora 58 kilos; Favorito 57; Sabre 55; Canto Real 5[illegible]; Etelin 48; Mecenas 53; Mundo Novo 57; Juiz 54; Rebello 51; Miss Ila 48; Cecinia 53; Tinteiro 57; Ouro Velho 51; Royal Star 50; Thermosal 55; Sobsson 55; Sanguenol 53 e Nó Cego 50 kilos.

Premio "Xerez" — 1.600 metros — 4:000$000 — Animaes nacionaes — Handicap.

Balo da Luar 58 kilos; Uraquitan 55; Treeador 53; Marutechu 52; Pão d'Alho 55; Massesor 54; Auditor 52; Mac Be 51; Medos 55; Galopador 54; Muremurio 52; Teleta Vida 51; [illegible] 55; Inão 54 e Patrulha 51 kilos.

Premio "Tia King" — 1.800 metros — 4:000$000 — Animaes nacionaes — Handicap.

Ovapock 58 kilos; Milord 54; Jockey Club 50; Orcando 57; Tanirané 55; Doledita 48; Urdeeq 56; Ubajára 52; Tiuby 48; Bright Star 55 e Dominó 50.

Premio "Yêa" — 1.500 metros — 4:000$ — Animaes de qualquer paiz — Handicap.

Terecon 58 kilos; Mundo 55; Teladto 53; Iaulanita 5[illegible]; Zelamira 57; Caricatura 55; Zur 52; Selinha 50; Fellim 56; Ordenança 55; Johar 52; Senador 45; Marcitta 55; Queni 54 e Yêra 50 kilos.

Premio "Serinhaem" — 1.600 metros — 5:000$000 — Animaes de qualquer paiz — Handicap.

Chief Guide 55 kilos; Goleta 55; Tastador 53; Finis Drono 49; Lumine 52; Nobiesse 53; Clarou 50; Jolly Miss 55; Coeur d'Or 54; Nira 50; Devil 52; Baitios 54 e Alter Ego 45.

Premio "Yuri" — 1.600 metros — 6:000$ — Animaes de qualquer paiz — Handicap.

Teresá 58 kilos; Salpetre 54; Stesor 50; Carreteira 48; Chiquinha 55; Chamsi 5[illegible]; Mon yt [illegible] 49; Pasos Largos 55; Timely 51; Thales 49; Rolando 48; Pansy 55; Cheetto 51 e Stefan 49.

NOTA: As corridas desta reunião serão realizadas na pista de areia, com excepção do premio classico "Antonio Prado".

As inscripções encerram-se hoje, terça-feira, 20, ás 17 horas, terminando na mesma occasião o prazo para confirmação do classico "Antonio Prado".

PROJECTO DE INSCRIPÇÃO DA 41ª REUNIÃO A REALIZAR-SE EM 24 DE JULHO DE 1937

Premio "[illegible]" — 1.600 metros — 4:000$ — Animaes nacionaes de quatro annos, que não tenham ganho 5:000$, em premios de primeiro logar, no paiz — Pesos da tabella.

Premio "Cannes" — 1.200 metros — 3:500$000 — Animaes nacionaes — Pesos especiaes com descarga para aprendizes.

Commodoro 56 kilos; Ubiúa I 54; Apressado 50; Coroada 54; Chicote 54; Lohengrin 50, Sangue 54; Jaquetinha 52; Lucena 54 e Industrial 52.

Premio "Brazino" — 1.400 metros — 3:500$000 — Animaes nacionaes — Pesos especiaes com descarga para aprendizes:

Oitava 58 kilos; Mussuã 54; Papae Noel 48; Salvarsan 58; Cannes 53; Clipper 57; Irapuasinho 52; Mineral 57; Nautilus 49 kilos.

Premio "Paratigy" — 1.500 metros — 3:500$000 — Animaes nacionaes — Pesos especiaes com descarga para aprendizes:

Zarda 56 kilos; Punhal 55; Realengo 52; Oitibó 51; Botania 48; Utu' 56; Bill 54; Xamete 52; Votu' 50; Brazino 55; Cuíacapu' 54; Franceza 52; Lavalleia 50; Nhá Zuza 55; Disthenio 52; Taguá 52 e Macuco 48.

Premio "Joker" — 1.500 metros — 3:500$ — Animaes estrangeiros — Pesos especiaes com descarga para aprendizes:

Chouannerie 58 kilos; Baleada 55; Muyverdugo 52; Deportada 58; Silhueta 55; Niobe 49; Caruna 57; Tucana 53; Grey Don 48; Rêve d'Amour 48; Ojiva 56; Fogueada 52 e Cló 48.

Premio "Yeoman" — 1.400 metros — 3:500$000 — Animaes estrangeiros — Pesos especiaes com descarga para aprendizes:

Volantica 56 kilos; Pelotense 51; Stella 53; Estrategia 5[illegible]; Wunderbar 55; Sommeil 54; Arquero 52; Ponto Negro 50; Flugelder 54; Yorena 54; Posto Fugete 52; Efectivo 51; Corumbé 5[illegible] e Lord Breck 50.

Premio "Supplementar" — 1.600 metros — 4:000$ — Animaes de qualquer paiz — Handicap.

Yeoman 56 kilos; Pernambuco 51; Uyrapara 53; Arbetto 51; La Sorre 48; Hockeridge 56; Mirodin 54; Arbolito 52; Pendenciero 51; Rush 56; Can Boy 51; Stopenny 52; Mica 49; Conchos 55; Tia Kine 54; Lady Cynthia 51 e Pimpona 45.

As inscripções encerram-se hoje, terça-feira, 20, ás 17 horas.

AVISO

Devido aos concertos que se estão procedendo na pista de grama, a corrida de domingo proximo será realizada na pista de areia, com excepção do Classico "Antonio Prado" que, por motivo das obras em execução, terá a sua distancia augmentada em cerca de 11 metros.

RESOLUÇÕES DA COMMISSÃO DE CORRIDAS

A Commissão de Corridas em sessão realizada hontem tomou as seguintes deliberações:

a — confirmar a suspensão de duas reuniões, imposta pelo starter ao aprendiz Athaualpa Brito, por infracção do art. 103 do Codigo de Corridas, no premio "Mango", da reunião do dia 18;

b — registar o compromisso de montaria feito pelo tratador José Martins com o jockey Justiniano Mesquita; e

c — ordenar o pagamento dos premios das reuniões de 10 e 11 do corrente.

### Ubajára correrá sob nova responsabilidade

Foi vendido hontem ao sr. Nelson Seabra, o nacional Ubajara, que, ainda domingo, obteve brilhante victoria. O filho de Urdula ingressará nas cocheiras de Claudio Rosa.

### Augmentando o effectivo

O novel turfman Francisco Alves adquiriu, hontem, ao sr. Roberto Seabra, o cavallo Clipper, que continuará sob os cuidados de Claudio Rosa.

### Chamar-se-á Sereno

O cavallo Ubajara que, como noticiámos, ao lado, mudou hontem de proprietade, correrá adeante com o nome de Sereno.

### Picaflor trabalhou excellentemente para o G. P. "Brasil"

Sob a direcção de Waldemiro de Andrade, a excellente egua argentina Picaflor tirou hontem prova na distancia de 3.000 metros. A filha de Picacero deixou magnifica impressão, cumprindo o trajecto em 2'07". Os ultimos 600 metros foram feitos em 40".

### Mais pensionistas para Pedro Costa

Ao entraineur Pedro Costa, [illegible] recentemente por acto da Commissão de Corridas, foram confiados tambem os animaes Kong, Cuba e Quintilha.

### Procurem as carteiras na A. B. I.

Na ultima sessão da directoria da Associação Brasileira de Imprensa foram concedidas as seguintes carteiras de jornalistas, que poderão ser procuradas, em qualquer dia util, das 13 ás 18 horas, mediante a apresentação de duas pequenas photographias: Francisco Pessôa de Queiroz, Armando Reis, Geraldo Mendes Barros, Gabriel Bernardes Filho, Georgino de Araujo Lins, João Fernandes Brito, Luiz Russo, Moacyr de Souza Novaes, Raymundo Eduardo Barbosa, Mauro Salles, Raymundo de Oliveira Nascimento, Antonio Velloso da Silveira, Adalberto Lima Vieira, Alfredo Carneiro Lins, Aurino Soares, Augusto Saboia de Lima, Jorge G. Fernandes, Julio Sousa, José Cabral de Santa Anna, Marcellino de Jesus Gomes, Murillo Ferreira Alves, Olga de Gervais Vieira Salgado, Severino Barbosa Corrêa, Pedro Paulo Alvarado, Jayme da Nobrega Santa Rosa, Manoel Ferraz Hassipcker, Octavio Malta.

# Diario Carioca

Anno X — Numero 2.793 Rio de Janeiro, Terça-feira, 20 de Julho de 1937 Praça Tiradentes n.° 77


## Com dois tiros na cabeça

### O ANTIGO FUNCCIONARIO DA CENTRAL DO BRASIL TENTOU SUICIDAR-SE

Em sua residencia, á estrada da Freguezia, 921, em Jacarepaguá, tentou suicidar-se, hon tem, desfechando dois tiros na cabeça, o funccionario aposentado da Central do Brasil, Domingos Gonçalves Vieira, de 65 annos de edade, casado.

Levou-o a pratica desse acto de extremo desespero a circumstancia de se encontrar, de ha muito atacado de profunda neurasthenia, enfermidade esta que julgava incuravel.

Na madrugada de domingo, o tresloucado anciáo, que havia passado toda a noite sem dormir, depois de escrever um bilhete a sua filha Odette, executou a idéa que, de longa data, vinha alimentando.

Com o estampido dos tiros, Odette acordou e correu ao quarto do velho, indo encontral-o sobre o leito, numa póça de sangue.

Alguns minutos depois ali chegava uma ambulancia da Assistencia, que recolheu a victima, transportando-a para o Posto do Meyer, de onde, em seguida, foi removida para o Prompto Soccorro, em estado gravissimo.

A policia do 26° districto compareceu ao local, tendo o commissario de serviço apprehendido o bilhete, que esta redigido nos seguintes termos:

— "Suicido-me, porque estou muito doente; não como, não durmo, não tenho descanso na vida."

## O auto tombou na barreira

### VICTIMADOS NO DESASTRE PARENTES DO SR. PLINIO SALGADO

Na barreira existente entre os Estados do Rio e São Paulo, verificou-se hontem grave desastre de auto, sahindo feridos parentes do sr. Plinio Salgado que regressavam de São Paulo.

### O DESASTRE

De regresso desse Estado viajavam no automovel particular n. 12.125, de propriedade e dirigido pelo dr. Alfredo Grey, a senhorinha Maria Amelia Salgado Loureiro, filha do sr. Plinio Salgado, o academico de direito Paschoal Paty Sobrinho, branco, de 21 annos, solteiro, brasileiro, residente á rua Clarice Indio do Brasil n. 11, este, cunhado do chefe integralista e o tabellião em Taquaretinga, Manoel Pinto da Silva, branco, de 67 annos, casado, brasileiro, morador, tambem á rua Clarice Indio do Brasil n. 11.

Logo após passar a barreira na divisa dos Estados do Rio de Janeiro e São Paulo, o auto do dr. Alfredo Grey, talvez por ter perdido a direcção, tombou no leito da estrada.

### DOIS FERIDOS

Em consequencia do desastre, o tabellião M. da Silva soffreu luxação da clavicula esquerda, contusão no thorax além de contusões e escoriações generalizadas e o estudante Paschoal Paty, soffreu contusões no rosto. A senhorinha Maria Salgado e o dr. Alfredo Grey, nada soffreram.

Os feridos, foram conduzidos pelo sr. Plinio Salgado, no auto particular n. 917, de propriedade e dirigido pelo dr. Ernani Moraes, que vinha na rectaguarda do carro sinistrado, para o Posto de Assistencia do Meyer.

### INTERNADO EM UMA CASA DE SAUDE

O joven Paschoal Paty, depois de medicado retirou-se e o tabellião Manoel Pinto da Silva, em vista de seu estado ser melindroso foi conduzido para a Casa de Saude São Geraldo onde ficou internado.

Os passageiros dos autos 917 e 12.125, regressavam de São Paulo, onde, haviam ido tomar parte no desfile integralista alli realizado domingo.

## Apunhalado sem saber por quem

A Assistencia Municipal soccorreu, hontem, pela manhã, o operario Fausto da Silva, de cor parda, com 35 annos presumiveis, residente á rua tenente Osorio, n. 54, que apresentava ferimento inciso na fossa illiaca, produzido por punhal.

A victima, no campo do Ypiranga foi aggredido a punhal no momento em que irrompeu um ligeiro conflicto entre soldados do Exercito e populares.

Depois de medicado, Fausto [illegible] no H. P. S.

## Atirou-se da janella da delegacia ao sólo

Da janella do [illegible], onde se acha installada á delegacia do 28° districto policial em Campo Grande, atirou-se, hontem á rua, o lavrador Anrigio [illegible], com 24 annos, casado e residente á Estrada do Encantamento sem numero.

O infeliz homem foi alli prestar declarações sobre os motivos que o levaram a tentar suicidar se ante-hontem. Em estado grave foi soccorrido no Posto [illegible] Grande.

O commissario do 28° districto presume tratar-se de um louco.

## Um Drama de Sangue em Terra Nova

### Depois de ouvir dos labios da propria esposa a terrivel confissão de seu infortunio deu um tiro na boca do rival

Jayme Vergaça chegando preso á delegacia

Uma violenta scena de sangue verificou-se, hontem, pela manhã, na rua Soares Meirelles, em Terra Nova.

O tragico acontecimento poz em reboliço e agitação aquella rua suburbana e causou forte impressão não só ás pessoas das relações dos protagonistas, como tambem á massa de curiosos que logo se comprimiu em frente á casa em que se desenrolou o emocionante acontecimento.

Logo depois, foi esclarecido o brutal episodio. Era o desfecho sangrento que encerrava um drama conjugal.

Ali moravam o industrial Jayme Vergaça em companhia de sua esposa e duas filhas menores Wilma e Wanda, de 5 e 4 annos respectivamente e bem assim, Ponciano Ferreira do Carmo, de 25 annos de edade, viuvo, individuo de máos antecedentes e muito conhecido naquella localidade, como Don Juan audacioso e arrogante.

Agracia Baptista

Hontem, Vergaça, que de ha muito vinha suspeitando do procedimento de sua esposa, Aclopia Baptista Vergaça, com Ponciano Ferreira, obteve della a confissão de que se tornara com effeito amante de Ponciano. Desesperado, Jayme vae ao quintal e ali defronta-se com o rival. Dominado pelo odio, armou-se de um revolver e desfechou cinco tiros no desaffecto, prostrando-o mortalmente ferido.

Praticado o crime, tentou fugir, porém foi preso.

A victima foi soccorrida pela Assistencia do Meyer, e internada, em seguida, no Prompto Soccorro, em estado gravissimo.

A's primeiras horas da tarde, falleceu no Prompto Soccorro, onde se achava internado, o infeliz Ponciano Ferreira do Carmo. Seu cadaver foi removido para o necroterio do Instituto Medico Legal.

## Tambem no Espirito Santo

### A REUNIÃO INTEGRALISTA ACABOU EM CONFLICTO

MUQUY, 16 (Do nosso correspondente) — Ha varios dias vêm os integralistas locaes annunciando uma reunião e a vinda de diversos oradores. Hontem ella foi levada a effeito. A's 7 horas o cinema já estava á cunha. Os oradores começaram a enaltecer a figura do chefe, sr. Plinio Salgado. Em dado momento alguem dá um aparte. Ha protestos dos adeptos do sigma e estes, avultando-se fazem degenerar num tremendo conflicto a reunião dos "camisas verdes".

A policia accorrendo ao local conseguiu serenar os animos e então se poude constatar haver um grande numero de feridos entre os integralistas e curiosos que foram participar da reunião.

Dado o imprevisto do facto e a confusão reinante não se sabe quem foi o causador do incidente estando a policia em diligencias.

## Por causa de uma brincadeira foi baleado

No Posto da Assistencia do Meyer, foi soccorrido, na tarde de domingo, um homem que apresentava um ferimento por bala na região infra-clavicular esquerda.

Ali a victima declarou chamar-se Manoel Marinho, residente á rua Araujo Leitão, 901. Interrogado como havia sido ferido, Manoel declarou que se achava, na porta da casa de um amigo residente á rua Dona Francisca n. 5, na Villa São José, onde fôra visital-o. Quando, se despedia do amigo, passou um garoto de 16 annos, filho de Sylvio de tal e residente no n. 15 da mesma rua.

Inadevertidamente teve a má lembrança de chamar o garoto pelo appellido de "Beringella", alcunha com que é conhecido na redondeza.

O pae do menino, que estava á janella de sua casa, que fica em frente, ouvindo, chamar o filho pelo appellido, não gostou. Pegou de uma carabina e, da propria janella o alvejou.

A victima, após receber os primeiros soccorros no Posto do Meyer, foi removida para o H. P. S.

O commissario Araripe, de dia no 24° districto policial, tendo tido conhecimento do facto, tomou as providencias necessarias.

## Com um ferimento produzido por faca foi internado no H. P. S.

No Posto Central de Assistencia, deu entrada hontem, o commerciario José Antonio dos Santos, apresentando ferimento penetrante no abdomen, produzido por faca.

Antonio, quando ali era medicado, declarou ter sido ferido em frente ao Armazem n. 3, do Cáes do Porto e não conhecer o seu aggressor.

O commissario de dia no 9° districto policial, já abriu inquerito a respeito e a victima dada a gravidade do ferimento foi internada no Hospital de Prompto Soccorro.

## Precipitou-se do 2° andar ao sólo

### A INDITOSA CRIANÇA FOI HOSPITALIZADA EM ESTADO DESESPERADOR

Um facto deveras impressionante pelas circumstancias que os cercaram, verificou-se hontem ás ultimas horas da tarde na rua Ypiranga, n. 41, onde reside com sua familia o sr. Alvaro Mendes.

Pedro uma linda criança de dois annos e meio de edade e filho do casal, na innocencia de seus poucos annos, conseguiu chegar, aproveitando um descuido de seus paes, á janella do predio, nella se debruçando sem poder calcular o perigo a que se expunha.

Em dado momento, perdendo o equilibrio a inditosa criança precipitou-se á rua da altura de dois andares indo arrebentar-se na calçada.

Populares, testemunhas do doloroso facto deram-se pressa a soccorrel-a, fazendo com que fosse transportada em Ambulancia para o Posto Central de Assistencia, onde foi constatado ter ella soffrido graves lesões internas além de fractura do craneo, motivo pelo qual foi mandada internar no H. P. S em estado desesperador.

# Atacaram a Brigada Integralista a Bala

## VIOLENTO TIROTEIO NA AVENIDA PAULISTA — UM MORTO E DEZOITO FERIDOS

S. PAULO, 19 (Do correspondente) — O desfile integralista que se iniciou hontem nesta capital, teve o mais triste dos desfechos.

A demonstração, a que compareceu uma grande massa de camisas-verdes, teve logar na avenida Paulista e ali mesmo se dispersou, em grande desordem.

### OS PRIMEIROS TIROS

Quando a brigada integralista chegava em frente ao predio 750 da avenida Paulista, partiram do passeio fronteiro ao referido predio os primeiros tiros.

Os camisas-verdes que marchavam, tendo á frente o seu chefe e outros proceres do partido, retribuiram o insulto disparando tambem alguns tiros. Estava formado o conflicto. De todos os lados correrias desordenadas e gritos estridentes davam a impressão de que a avenida Paulista se havia transformado numa verdadeira praça de guerra. Felizmente, com a intervenção das autoridades policiaes, serenaram-se os animos.

### EXTREMISTAS

Varias foram as pessoas detidas pela policia. Quando conseguimos chegar á Policia Central, estavam sendo tomados os primeiros depoimentos.

Segundo informação que obtivemos de alguns funccionarios daquelle departamento, elementos extremistas haviam procurado, daquella fórma, interromper a passeata dos integralistas.

### UM MORTO

Depois de serenados os animos, no local dos disturbios, um homem jazia sem vida.

O criminoso fôra preso por populares.

Entregue á policia, apurou-se depois ser elle integralista.

O criminoso foi preso, ainda empunhando um revólver "Colt", calibre 38.

### OS FERIDOS

As pessoas feridas no conflicto, são as seguintes: Francisco Carlos Muller, Raphael Gregorio, José Gimenez, Sebastião Barreto, Luiz Vulcano, Manoel Ferreira, Bruno Tongavini — estado grave, Alfredo José Monteiro, Samuel Baskelisky, Alcindo Borba, Miguel Rodrigo, Benedicto Marcello, Berta Bochert, Paschoal Kiapór, José Baptista, Antonio dos Santos e Gracinha Dragane. Estes tres ultimos, em estado bastante grave.

### UM GENERAL FERIDO

Dentre os feridos que foram soccorridos pela Assistencia, achava-se o general reformado Epaminondas Teixeira Guimarães.

Esse militar declara que sendo espectador da parada, sentiu, por essa occasião uma forte pancada no hombro, perdendo em seguida os sentidos.

### UM COMMUNICADO DA SECRETARIA DE SEGURANÇA DE S. PAULO

A Secretaria de Segurança Publica distribuiu, hontem, o seguinte communicado:

"Apesar das medidas preventivas tomadas pela Policia, grave incidente verificou-se por occasião do desfile Integralista, realizado hoje, á tarde, na Avenida Paulista, desta Capital."

### SUSPENSA UMA REUNIÃO INTEGRALISTA, NO THEATRO MUNICIPAL

S. PAULO, 19 — Em face da situação criada pelo conflicto desta tarde, a policia, allegando a necessidade de medidas de prudencia, prohibiu a reunião dos integralistas que deveria realizar-se no Theatro Municipal. Estamos aguardando uma nota official da chefatura de policia sobre os acontecimentos. Os reporteres estão tendo toda sorte de difficuldades para se informarem sobre o occorrido, porque a policia interdictou a entrada dos jornalistas na delegacia encarregada do serviço de ordem — (A. B.).

### O DEPUTADO INTEGRALISTA MACHADO FLORENCE FAZ DECLARAÇÕES A' IMPRENSA

S. PAULO, 19 — O deputado Machado Florence, chefe provincial da Acção Integralista Brasileira, falando á reportagem da Agencia Brasileira, sobre os acontecimentos da Avenida Paulista, declarou o seguinte:

"O attentado de que fomos victimas, na tarde de hoje, demonstra o espirito de fraqueza dos elementos que nos combatem, encontrava-me ao lado do chefe nacional, sr. Plinio Salgado, na saccada da residencia do commendador Pocci, quando partiram, da multidão, tres tiros contra o chefe nacional. A seguir, mais cinco disparos foram feitos contra a sua pessoa. Felizmente nenhum projectil o attingiu e os integralistas rendem graças por ter o chefe nacional saido illeso desse barbaro attentado." — (A. B.).

### COMO A AGENCIA NACIONAL DESCREVE O CONFLICTO

S. PAULO, 19 — Um conflicto de lamentaveis e sangrentas consequencias verificou-se nesta capital. Estava marcado para hontem á noite, no Theatro Municipal, um comicio integralista, em propaganda da candidatura do sr. Plinio Salgado á presidencia da Republica, tendo o chefe do sigma chegado aqui na vespera, acompanhado de numerosa comitiva. Hontem á tarde, os "camisas-verdes" realizaram um desfile pelas ruas da cidade. Quando os integralistas passavam pela avenida Paulista, em frente á casa do advogado Miguel Reale, de cuja sacada o sr. Plinio Salgado apreciava o desfile, estabeleceu-se serio conflicto, ouvindo-se innumeras detonações, seguidas de grande panico e correria. O incidente foi provocado por um popular, que insultou os integralistas e os aggrediu mesmo, ao revide dos "camisas verde". Surgiu um tiro seguido de intensa fuzilaria, partida de todos os lados. Em meio ao conflicto, appareceu a Policia, que usou de energia para conseguir restabelecer a ordem. Passado o tumulto, foi encontrado morto sobre a calçada o lithuano Herme Kaasulski, que foi o iniciador do incidente. Herme, que é fichado pela policia como communista residia em Marilia encontrando-se nesta capital sem objectivo conhecido. O sr. Plinio Salgado, posto a salvo do tiroteio, nada soffreu, ficando, porém, feridos 17 integralistas. A Policia no intuito de evitar a repetição de taes sangrentas occurrencias, prohibiu a realização do comicio que estava marcado para a noite, no Theatro Municipal. O general reformado Epaminondas, que tomava parte no desfile, figura entre os feridos. — (A. N.)

## Chegou Hontem a Esta Capital Henrique Dadiani

### O supposto matador do escoteiro Peroni fala á reportagem na Policia Central onde está detido

Henrique Dadiani, na Policia Central

Com a chegada, hontem, a esta capital, de Henrique Dadiani, tende a se esclarecer o mysterioso desapparecimento do escoteiro João Peroni de bordo do "Raul Soares", nas alturas do golpho de Biscaya, no Havre.

Conforme já é do conhecimento publico, Peroni viajava em companhia de Dadiani e por signal occupavam ambos o mesmo camarote.

Se já existiam suspeitas contra Dadiani, as mesmas mais se positivaram desde que o mesmo fugira, precipitadamente, de bordo do referido navio, rumando para Paris.

O commandante do "Raul Soares" fornecendo photographias aos jornaes e detalhes do occorrido, conseguiu, por intermedio de um profissional do volante francez, a detenção do supposto assassino do escoteiro Peroni.

Aqui chegado, hontem, a bordo daquella nave do Lloyd Brasileiro, Henrique Dadiani logo que desembarcou foi conduzido para a Policia Central, onde ficou detido até que preste declarações ás autoridades.

### COMO DADIANI FALOU A' REPORTAGEM

Henrique Dadiani, a despeito de ter nascido na Rumania e ser filho do principe Ynon Dadiani, coronel do 3° corpo do Exercito russo, morto por occasião da revolução vermelha que desthronou o velho czar, fala com certo desembaraço o portuguez e não tem dificuldade de exprimir o seu pensamento acerca do triste acontecimento em que diz estar accidentalmente envolvido.

Falando á reportagem, Dadiani disse mais ou menos o seguinte:

— "Que o seu conhecimento com Peroni data de outubro de 1936. Fizera-se amigos e, dentre em pouco, ambos estiveram empenhados no desenvolvimento do escotismo brasileiro, principalmente do Rio Grande do Sul, onde eram commissarios da Federação Sul-Riograndense de Escotismo.

Como a situação financeira, de ambos não era das melhores Dadiani e Peroni resolveram aventurar a sorte, arriscando um golpe de verdadeira audacia.

Iriam representar o escotismo brasileiro num congresso a se realizar no dia 29 deste mez em Vogelsam, Allemanha.

E assim foi. Com os 400 marços e 30 "dollares" conseguidos dos conhecidos em Porto Alegre, Peroni e Dadiani compraram passagem de 3ª classe no "Raul Soares", rumando para a Allemanha.

Em Pernambuco, porém, como estivessem mal acommodados, conseguiram do medico de bordo um camarote infecto.

Diz Dadiani que Peroni enamorou-se de uma joven allemã, de nome Gertrudes, que, como elle viajava na 3ª classe do "Raul Soares".

Espirito dado á fantasias, Peroni fez crer á sua joven namorada, que possuia fortuna no Brasil. Entre outras, Peroni dizia possuir uma fazenda avaliada em mil e quinhentos contos.

Na noite do seu desapparecimento, Peroni levantou-se varias vezes da cama, alta madrugada, dizendo para Dadiani que o interrogou, que ia encontrar-se com sua namorada, no castello do navio.

Pela manhã do dia 6 de junho Dadiani deu por falta do companheiro e immediatamente levou o facto ao conhecimento do commandante do vapor.

Dadiani, então, pergunta ao reporter:

— Como Peroni poderia ter-me fornecido a importancia de 90 contos, por emprestimo se elle e eu viajamos de 3ª classe?

Referindo-se á sua vida em Porto Alegre, onde contrahiu negocios, em 30 de setembro de 1936, Dadiani declarou que Peroni, ao que se lembra, gastara com elle e sua esposa apenas 58$000, como testemunha que foi do casamento.

Disse ainda Dadiani que, apesar de ter tido 3.700 meninos escoteiros sob sua direcção technica nunca recebeu qualquer quantia dos cofres do Estado ou mesmo de particulares. Vivia exclusivamente de sua "clinica" e de uma cantina que explorou para a venda de fardamentos aos escoteiros. Seu enthusiasmo pelo patriotico desenvolvimento do escotismo entre nós, era tamanho que chegou a se entender com o governo do Espirito Santo e o general Nilton Cavalcanti, então commandante da 7ª R. M. afim de prestar o seu concurso nesse sentido.

Finalizando, Dadiani declarou aos reporteres que, a seu ver Peroni foi victima de um lamentavel accidente.

Ainda hoje, o supposto matador do infeliz escoteiro gaucho prestará declarações na 2ª delegacia auxiliar.

## Principio de incendio em Deodoro

Cerca das 16 horas de hontem, irrompeu num matagal proximo ao Paiol de Polvora de Deodoro um principio de incendio, o qual não tomou maiores proporções devido a efficiencia dos Bombeiros do Meyer, que deram immediato combate ás chammas, commandados pelo tenente Claudino Campos.

O commissario Mendes de dia no 23° districto policial tomou conhecimento do facto.

## Victima de atropelamento por auto

Quando passava, hontem, pela estrada Marechal Rangel, em frente o numero 17, foi atropelado, pelo auto numero 2417, dirigido pelo motorista Bruno da Silva, o commerciario Antonio Marquez Fra[illegible], branco, de 62 annos, casado e residente á avenida Suburbana 2929.

Antonio que em consequencia soffreu contusões e escoriações generalizadas, foi medicado no Posto de Assistencia do Meyer.

O commissario de serviço na delegacia do 24° districto policial teve conhecimento do facto.

## Caiu no collo do passageiro

Quando o trem electrico chegou á gare Pedro II, ergueu-se rapidamente, o operario Osmar Costa, de 22 annos de edade, solteiro, morador á rua [illegible] Nogueira, 44, que se achava de pé, perdeu o equilibrio e caiu sentado no collo do [illegible] Gonçalo Vieira, homem de [illegible] annos de edade.

Julgando que se tratava de uma pilheria de máo gosto, o velho exasperou-se atracando-se com o rapaz. Em meio da [illegible], Osmar desfere [illegible] [illegible] e este, que se [illegible] armado de uma navalha, golpeou-o.

O estivador foi preso em flagrante e conduzido para a delegacia do 10° districto, sendo autuado.

A victima foi soccorrida pela Assistencia, retirando-se depois para a respectiva residencia.